



2020 YILI İDARE FAALİYET RAPORU

AKSARAY
2021



Evrensel Düşünen, Yereli Gazeten...

2020 YILI İDARE FAALİYET RAPORU

Adana Yolu Üzeri E-90 Karayolu 7. Km, 68100 Aksaray

İÇİNDEKİLER	I
I. GENEL BİLGİLER	1
A. MİSYON VE VİZYON	4
B. YETKİ, GÖREV VE SORUMLULUKLAR	4
C. İDAREYE İLİŞKİN BİLGİLER	6
1. Fiziksel Yapı	6
1.1. Yerleşkeler	6
1.2. Sosyal Tesisler	8
1.3. Spor Tesisleri	8
1.4. Eğitim, Sosyal ve Spor Alanları	10
2. Örgüt Yapısı	14
3. Bilgi ve Teknolojik Kaynaklar	18
4. İnsan Kaynakları	24
4.1. Akademik Personel	25
4.2. İdari Personel	30
5. Sunulan Hizmetler	35
5.1. Eğitim Hizmetleri	35
5.2. İdari Hizmetler	44
5.2.1. Mediko Sosyal Hizmetleri	44
5.2.2. Psikolojik Danışma ve Rehberlik Hizmetleri	46
5.2.3. Sosyal Hizmetler	47
5.2.4. Beslenme Hizmetleri	47

5.2.5. Kısmi Zamanlı Öğrenci Çalıştırma	49
5.2.6. Spor Hizmetleri	50
5.2.7. Butik Hizmetleri	54
5.2.8. Kültür Hizmetleri	55
5.2.9. Kütüphane Hizmetleri	58
5.2.9.1 Koleksiyon	58
5.2.9.2 Ödünç Verme Bölümü	60
5.2.9.3 Referans Bölümü	61
5.2.9.4 Süreli Yayınlar Bölümü	61
6. Yönetim ve İç Kontrol Sistemi	62
6.1. Aksaray Üniversitesinde Yönetim	62
6.2. Aksaray Üniversitesi İç Kontrol Sistemi	62
6.2.1. Kavramsal Çerçeve	62
6.2.2. Üniversitemizde İç Kontrol Çalışmaları	64
6.2.3. Ön Mali Kontrol	66
II. AMAÇ ve HEDEFLER	67
A. İDARENİN AMAÇ VE HEDEFLERİ	67
B. TEMEL POLİTİKA VE ÖNCELİKLER	68
1. Kalkınma Planı Stratejileri	68
2. Aksaray Üniversitesinin Temel Politikası ve Öncelikleri	69
III. FAALİYETLERE İLİŞKİN BİLGİ VE DEĞERLENDİRMELER	70
A. MALİ BİLGİLER	70
1. Bütçe Yapısı ve Kapasitesi	70

2. Mali Kaynaklar	70
3. Gelir-Gider Dengesi	71
4. Bütçe Uygulama Sonuçları	71
4.1. Bütçe Giderleri	71
4.2. Bütçe Gelirleri	74
5. Temel Mali Tablolara İlişkin	76
5.1. Kesin Mizan	76
6. Mali Denetim Sonuçları	80
B. PERFORMANS BİLGİLERİ	81
1. Program, Alt Program, Faaliyet Bilgileri	81
2. Performans Sonuçlarının Değerlendirilmesi	86
2.1. Alt Program Hedef ve Göstergeleriyle İlgili Gerçekleşme Sonuçları ve Değerlendirmeler	86
2.2. Performans Denetim Sonuçları	108
3. Stratejik Planın Değerlendirilmesi	109
4. Performans Bilgi Sisteminin Değerlendirilmesi	128
C. FAALİYET BİLGİLERİ	130
1. Sosyal Faaliyetler	130
2. Akademik Yayınlarla İlgili Faaliyet Bilgileri	131
3. Üniversiteler Arasında Yapılan İkili Anlaşmalar	131
3.1. Farabi Değişim Programı	132
D. PROJE BİLGİLERİ	135
1. Eğitim Proje Bilgileri	135

2. Yatırım Projesi Bilgileri	147
IV. KURUMSAL KABİLİYET VE KAPASİTENİN DEĞERLENDİRİLMESİ	149
A. ÜSTÜNLÜKLER	149
B. GELİŞİME AÇIK YÖNLER	149
V. ÖNERİ VE TEDBİRLER İLE EKLER	150
A. ÖNERİ VE TEDBİRLER	150
B. EKLER	151
1. Üst Yöneticinin İç Kontrol Güvence Beyanı	151
2. Mali Hizmetler Birim Yöneticisi'nin İç Kontrol Güvence Beyanı	152

TABLolar DİZİNİ

Tablo 1. 2018-2020 Yılları Arası Yerleşkelerin Açık ve Kapalı Alan Dağılımı	6
Tablo 2. Hizmet Binalarının Yerleşkeler Bazında Dağılımı	7
Tablo 3. Sosyal Tesislerin Açık ve Kapalı Alan Dağılımları.....	8
Tablo 4. 2018-2020 Yılları Arası Kantin Alanlarının Dağılımı.....	8
Tablo 5. Akademik Birimler Bazında Spor Tesislerinin Açık ve Kapalı Alanlarının Sayısı....	9
Tablo 6. 2018-2020 Yılları Arası Açık ve Kapalı Spor Alanlarının Dağılımı	9
Tablo 7. Hizmet Alanlarının Eğitim, Sağlık, Yönetim, Beslenme, Kültür, Spor ve Diğer Sirkülasyon Alanlarına Dağılımı.....	10
Tablo 8. Fiziki Alanlar	11
Tablo 9. 2018-2020 Yılları Arası Açık Fiziki Alanlar	13
Tablo 10. 2018-2020 Yılları Arası Üniversitemize Ait ve Satın Alınan Yazılım Sayısı	19
Tablo 11. Bilgi Yönetim Sistemleri	19
Tablo 12. Bilişim Hizmetleri.....	21
Tablo 13. 2018-2020 Yılları Arası Bilgi İşlem Daire Başkanlığı Tarafından Müdahale Edilen İşlem Türü	22
Tablo 14. 2018-2020 Yılları Arası Taşınır Mal Kayıtlarına İlişkin Verileri.....	23
Tablo 15. 2018-2020 Yılları Arası Bilgi İşlem Kaynakları	23
Tablo 16. 2019-2020 Yılları Taşıt Sayıları	23
Tablo 17. 2018-2020 Yılları Arası Personel Sayıları.....	24
Tablo 18. 2018-2020 Yılları Arası Akademik Personelin Unvan Bazında Kadro Dağılımı....	25
Tablo 19. Akademik Personelin Birimler Bazında Dolu Kadro Dağılımı	26
Tablo 20. Yabancı Uyruklu Akademik Personel Unvan Bazında Birimlere Göre Dağılımı ...	27
Tablo 21. Akademik Personelin Cinsiyet Temelinde Yaş Aralıklarına Göre Dağılımı.....	27
Tablo 22. Akademik Personelin Hizmet Yılları İtibariyle Dağılım Cetveli.....	28
Tablo 23. 2020 Yılında Ayrılan Akademik Personel Dağılımı.....	28
Tablo 24. 2018-2020 Yılları Arası Akademik Personelin Ayrılma Nedenlerinin Dağılımı	28
Tablo 25. 2020 Yılında Üniversitemize Atanan Akademik Personel Sayısı	29
Tablo 26. 2018-2020 Yılları Arası 2547 Sayılı Kanun 38. Maddesine Göre Görevlendirilen Akademik Personel	29
Tablo 27. 2018-2020 Yılları Arası 2547 Sayılı Kanun 39/A Maddesine Göre Görevlendirilen Akademik Personel Sayıları.....	30
Tablo 28. 2018-2020 Yılları Arası İdari Personelin Hizmet Sınıflarına Göre Dolu ve Boş Kadro Dağılımları	30

Tablo 29. 2018-2020 Yılları Arası Hizmet Sınıfına Göre İdari Personel Sayısı.....	31
Tablo 30. 2018-2020 Yılları Arası İdari Personel Eğitim Durumları Değişim Oranı.....	31
Tablo 31. İdari Personelin Hizmet Yıllarına Göre Dağılımı	31
Tablo 32. İdari Personelin Yaş Dağılımı.....	32
Tablo 33. 2018-2020 Yılları Arası Hizmet Sınıflarına Göre Engelli İdari Personel Sayısı.....	32
Tablo 34. 2018-2020 Yılları Arasında Görevden Ayrılan İdari Personel	32
Tablo 35. İdari Personelin Hizmet Sınıfı Bazında Birimlere Göre Dağılımı.....	33
Tablo 36. 2018-2020 Yıllar Arası Sürekli İşçi Sayısı	34
Tablo 37. 2018-2020 Yılları Arası Öğrenci Sayıları.....	36
Tablo 38. Öğrencilerin Birimler Bazında Cinsiyete Göre Dağılımı	36
Tablo 39. 2018-2020 Yılları Arası Mezun Öğrenci Sayıları.....	37
Tablo 40. Anabilim Dalı, Bölüm ve Program Sayılarına İlişkin Bilgiler	37
Tablo 41. 2020 Yılı Öğrenci Kontenjanları ve Doluluk Oranı	38
Tablo 42. 2020 Yılı Toplam Öğrenci Sayısının Cinsiyet Bazında Dağılımı	38
Tablo 43. 2020 Yılı Yabancı Uyruklu Öğrenci Sayısını Cinsiyete Göre Dağılımı.....	39
Tablo 44. Yabancı Uyruklu Öğrencilerin Geldiği Ülkeler.....	39
Tablo 45. Akademik Birimler İtibariyle Öğrenci Sayıları	41
Tablo 46. Yabancı Dil Hazırlık Sınıfında Eğitim Gören Öğrenci Sayıları	42
Tablo 47. Yatay ve Dikey Geçişle Gelen Öğrenci Sayıları.....	43
Tablo 48. Üniversitemizden Ayrılan Öğrenci Sayıları ve Ayrılma Nedenleri.....	43
Tablo 49. Üniversitemizde Engeli Bulunan Öğrenci Sayısı	43
Tablo 50. 2018-2020 Yılları Arası Enstitüler Bazında Tez Verileri	44
Tablo 51. 2018-2020 Yılları Arası Mediko-Sosyal Hizmet Verileri.....	45
Tablo 52. 2018-2020 Yılları Arası Mediko-Sosyale Başvuranlar.....	46
Tablo 53. 2018-2020 Yılları Arasında Tedavi Türüne Göre Psikoloğa Başvuranlar.....	47
Tablo 54. 2018-2020 Yılları Arası Psikoloğa Başvuran Öğrenci, Akademik ve İdari Personel Sayısı	47
Tablo 55. 2018-2020 Yılları Arası Yemek Hizmetine İlişkin Veriler	48
Tablo 56. 2018-2020 Yılları Arası Yemek Bursu Alan Öğrencilerin Akademik Birim Bazında Dağılımı.....	49
Tablo 57. Kısmi Zamanlı Çalışan Öğrenciler	49
Tablo 58. 2019-2020 Yılı TÜSF Spor Müsabaka Sonuçları	51
Tablo 59. 2016-2020 Yılları Arası Sporculara İlişkin Veriler	52
Tablo 60. 2017-2019 Yılları Arası Butik Hizmetinden Yararlanan Öğrenci Sayıları	54

Tablo 61. 2018-2020 Yılları Arası Öğrenci Topluluklarının Sayısı	56
Tablo 62. 2018-2020 Yılları Arası Öğrenci Topluluklarına İlişkin Veriler	56
Tablo 63. 2018-2020 Yılları Arası Kütüphanede Yer Alan Materyaller Sayısı.....	58
Tablo 64. 2018-2020 Yılları Arası Kütüphane Koleksiyonlarının Bulunduğu Yere Göre Sayıları	59
Tablo 65. 2018-2020 Yılları Arası Elektronik Koleksiyonlar.....	59
Tablo 66. 2018-2020 Yılları Arası Koleksiyonda Yer Alan Kaynakların Dağılımı	60
Tablo 67. 2018-2020 Yılları Arası Ödünç Kullanılan Kaynak Sayısı.....	60
Tablo 68. 2018-2020 Yılları Arası Kütüphane Kaynaklarından Yararlanan Kullanıcı Sayıları	61
Tablo 69. 2018-2020 Yılları Arası Referans Hizmetleri.....	61
Tablo 70. Veri Tabanlarının Dağılımı.....	62
Tablo 71. Temel Politika ve Öncelikler	68
Tablo 72. 2019-2020 Yılları Arası Kesintili Başlangıç Ödeneklerinin Toplam Ödenekler İçindeki Payı.....	70
Tablo 73. 2019-2020 Yılları Bütçe Gelir- Gider Dengesi.....	71
Tablo 74. 2019-2020 Yılları Bütçe Ödenek Gerçekleşmesi.....	71
Tablo 75. 2020 Yılı Bütçe Uygulamaları	72
Tablo 76. Aksaray Üniversitesi 2020 Yılı Bütçe Giderleri (Ekonomik Sınıflandırmanın I. Düzeyi).....	73
Tablo 77. 2020 Yılı Bütçe Giderleri (Fonksiyonel Sınıflandırma)	73
Tablo 78. 2020 Yılı Bütçe Gelirleri	74
Tablo 79. 2020 Mali Yılı Kesin Mizan	76
Tablo 80.2020 Yılında İç Denetim Programı Çerçevesinde Yapılmış Olan Denetimler.....	80
Tablo 81. Program, Alt Program Faaliyet ve Açıklamalar	81
Tablo 82. Performans Göstergesi Gerçekleşmeleri İzleme Formu (Üç Aylık).....	86
Tablo 83. Performans Göstergesi Sonuçları Formu	103
Tablo 84. Hedef Kartları	109
Tablo 85. 2020 Yılında Düzenlenen Etkinlikler	130
Tablo 86. 2018-2020 Yılları Akademik Yayın Sayıları.....	131
Tablo 87. Farabi Programına İlişkin Veriler	132
Tablo 88. 2018-2020 Yılları Mevlana Programına İlişkin Veriler.....	133
Tablo 89. 2018-2020 Yılları Erasmus+ Programına İlişkin Veriler.....	133

Tablo 90. 2018-2020 Yılları Mevlana ve Erasmus Kapsamında Anlaşma Yapılan Ülke ve Üniversite Sayısı	134
Tablo 91. 2018-2020 Yılları Uluslararasılaşma İle İlgili Diğer Veriler.....	134
Tablo 92. Bilimsel Araştırma Projeleri	135
Tablo 93. 2020 Yılında Desteklenmiş / Yıl İçinde Devam Eden / Sona Eren TÜBİTAK Projeleri	136
Tablo 94. 2020 Yılında Desteklenmiş / Yıl İçinde Devam Eden / Sona Eren BAP Projeleri	137
Tablo 95. Yurtdışı Kaynaklardan Desteklenen Projeler.....	144
Tablo 96. Diğer Ulusal Projeler	145
Tablo 97. Alınan/Başvurulan Patent Sayıları	146
Tablo 98. 2020 Yılı Yatırım Programında Yer Alan Eğitim Sektörü Projelerinin ve DKH-Sosyal Projesinin Gerçekleşme Durumu.....	148

ÜST YÖNETİCİ SUNUŞU

17 Mart 2006 tarihinde kurulan Üniversitemizin temel amacı; “aklın ve ilmin yol göstericiliğinde, bilimsel değerler ışığında; bölgesine, ülkesine ve insanlığa hizmet etmeyi ilke edinen, rasyonel düşüncüyü temel alarak farklı kültürleri yorumlayabilen, donanımlı bilim insanı ve öğrenciler yetiştirmek, bilimsel, teknolojik, kültürel ve sanatsal gelişmeye katkıda bulunacak yüksek düzeyde bilimsel çalışmalar ve araştırmalar yapmak ve bunları toplumun yararına sunmaktır.”

Mali yönetim ve kontrol sistemimizi yeniden düzenleyen 5018 Sayılı Kamu Mali Yönetimi ve Kontrol Kanunu ile bütçe sürecinde mali disiplinin sağlanması, kaynakların stratejik önceliklere göre dağıtılarak performans odaklı harcanması, kaynakların etkin kullanılıp kullanılmadığının izlenmesi ve raporlanması ile hesap verme sorumluluğu ve mali saydamlığın güçlendirilmesi amaçlanmıştır. Kamu mali yönetim reformunun temel unsurlarını stratejik planlar, performans programları, performans esaslı bütçeler ve faaliyet raporları oluşturmaktadır. Stratejik planlar ve performans programları ile kamu idarelerinin temel politikaları, hedefleri ve bunlara ilişkin kaynak ihtiyacı belirlenmekte,



bu belgelerde öngörülen hedeflerin gerçekleştirme bilgileri ise faaliyet raporları ile kamuoyuna açıklanmaktadır. Mali saydamlık ilkesine bağlı ve hesap verme sorumluluğuna dayalı bir yönetim anlayışının temel gereği olan faaliyet raporları, bir yandan kamuoyunu oluşturan taraflara kamu idarelerinin hedeflerini, önceliklerini ve bunlara ulaşmak için uyguladıkları politikaları öğrenme imkânını sunmakta, diğer yandan da açıklanan faaliyet bilgileri çerçevesinde hesap verebilirlik mekanizmasının çalışmasını sağlamaktadır. Üniversitemize 2020 yılı bütçesi ile tahsis edilen kaynakların kullanımı ve bunun sonucunda gerçekleştirilen faaliyetlere ilişkin olarak hazırladığımız Aksaray Üniversitesi 2020 Yılı İdare Faaliyet Raporu ilgili kurumlar ile kamuoyunun bilgilerine sunulmuştur. Saygı ile arz olunur.

Prof. Dr. Yusuf ŞAHİN
Rektör

I. GENEL BİLGİLER

Aksaray Üniversitesi'nin tarihsel geçmişi 1993 yılına dayanmaktadır. 1993 yılında Maliye Bakanlığı (Milli Emlak Genel Müdürlüğü) tarafından Adana-Aksaray Karayolu'nun 7 nci kilometresinde 5.000.000 m²'lik bir alan Niğde Üniversitesi (Niğde Ömer HALİSDEMİR Üniversitesi) Aksaray Yerleşkesi olarak tahsis edilmiştir.

Bu Üniversite'nin;

- a. Niğde Ömer HALİSDEMİR Üniversitesi Rektörlüğü'ne bağlı iken adı ve bağlantısı değiştirilerek oluşturulan ve rektörlüğe bağlanan Fen-Edebiyat Fakültesi, İktisadî ve İdarî Bilimler Fakültesi, Mühendislik Fakültesi ile Eğitim Fakültesinden,
- b. Niğde Ömer HALİSDEMİR Üniversitesi Rektörlüğü'ne bağlı iken adı ve bağlantısı değiştirilerek oluşturulan ve rektörlüğe bağlanan Sağlık Yüksekokulu ile Beden Eğitimi ve Spor Yüksekokulundan,
- c. Niğde Üniversitesi Ömer HALİSDEMİR Rektörlüğü'ne bağlı iken adı ve bağlantısı değiştirilerek oluşturulan ve Aksaray Üniversitesi Rektörlüğe bağlanan Aksaray Meslek Yüksekokulu, Sağlık Hizmetleri Meslek Yüksekokulu, Ortaköy Meslek Yüksekokulu ile Şereflikoçhisar Berat Cömertoğlu Meslek Yüksekokulundan*, oluşmuş 05.04.2012 yılında Aksaray Meslek Yüksekokulu Teknik Bilimler Meslek Yüksekokulu, Sosyal Bilimler Meslek Yüksekokulu olarak ikiye ayrılmıştır.
- d. Rektörlüğe bağlı olarak yeni kurulan Sosyal Bilimler Enstitüsü ile Fen Bilimleri Enstitüsünden oluştuğu, hüküm altına alınmıştır.

Kuruluşundan itibaren hızla gelişmekte olan Aksaray Üniversitesi'ne aşağıda yer alan Fakülte/Yüksekokul/Meslek Yüksekokulları eklenmiş olup, sırasıyla şöyledir;

- a. 27/9/2010 tarihli ve 2010/934 sayılı Bakanlar Kurulu Kararı ile Rektörlük bünyesinde Şereflikoçhisar Uygulamalı Teknoloji ve İşletmecilik Yüksekokulu¹ kurulması kararlaştırılmıştır.
- b. 6/9/2011 tarihli ve 2011/2276 sayılı Bakanlar Kurulu Kararı ile Üniversiteye bağlı olarak Yabancı Diller Yüksekokulu kurulması kararlaştırılmıştır.
- c. 14/11/2011 tarihli ve 2011/2471 sayılı Bakanlar Kurulu Kararı ile Rektörlüğe bağlı olarak Turizm İşletmeciliği ve Otelcilik Yüksekokulu kurulması kararlaştırılmıştır.

¹ Şereflikoçhisar Berat Cömertoğlu Meslek Yüksekokulu, Şereflikoçhisar Uygulamalı Teknoloji ve İşletmecilik Yüksekokulu, YÖK'ün 16.01.2018 tarih ve 75850160 - 101.02.05-E.3799 sayılı kararı ve 05.06.2018 tarih ve 44105 sayılı yazılar ile 2809 Sayılı Kanunun Ek-30. Maddesine göre yayımlanan 15.03.2018 tarih ve 2018/11394 sayılı Bakanlar Kurulu Karar ile Ankara Yıldırım Beyazıt Üniversitesi'ne devredildi.

- d. 25/6/2012 tarihli ve 2012/3363 sayılı Bakanlar Kurulu Kararı ile Üniversiteye bağlı olarak Mimarlık ve Tasarım Fakültesi ile İletişim Fakültesi kurulması kararlaştırılmıştır.
- e. 5/7/2012 tarihli ve 2012/3449 sayılı Bakanlar Kurulu Kararı ile Üniversiteye bağlı olarak İslami İlimler Fakültesi kurulması kararlaştırılmıştır.
- f. 5/7/2012 tarihli ve 2012/3527 sayılı Bakanlar Kurulu Kararı ile Üniversiteye bağlı olarak Veteriner Fakültesi kurulması kararlaştırılmıştır.
- g. 22/4/2013 tarihli ve 2013/4711 sayılı Bakanlar Kurulu Kararı ile Rektörlük bünyesinde bulunan Turizm İşletmeciliği ve Otelcilik Yüksekokulunun kapatılması ve Rektörlüğe bağlı olarak Turizm Fakültesi kurulması kararlaştırılmıştır.
- h. 20/8/2015 tarihli ve 2015/8052 sayılı Bakanlar Kurulu Kararı Eki Karar ile Üniversiteye bağlı olarak Tıp Fakültesi kurulması kararlaştırılmıştır.
- i. 26.09.2016 tarih ve 2016/9270 sayılı Bakanlar Kurulu Kararının 01.11.2016 tarih ve 29875 Sayılı Resmi Gazetede yayımlanması ile Sağlık Yüksekokulu kapatılmış, Sağlık Bilimleri Fakültesi kurulmuştur.
- j. 01.11.2016 tarih ve 29875 Sayılı Resmi Gazete ile Sağlık Bilimleri Enstitüsü kurulmuştur.
- k. Üniversitemizin 18.09.2007 tarih ve B.30.2.ASÜ.0.00.00.01/460 sayılı yazısı, 21.09.2007 tarihli Yükseköğretim Genel Kurul Toplantısında 2547 sayılı Kanunun 2880 sayılı Kanunla değişik 7/d-2 maddesi uyarınca Güzelyurt Meslek Yüksekokulu kurulması karar verilmiştir.
- l. Üniversitemizin 27.02.2013 tarih ve 45333631/194-971 sayılı yazısı, 28.03.2013 tarihli Yükseköğretim Genel Kurul Toplantısında 2547 sayılı Kanunun 2880 sayılı Kanunla değişik 7/d-2 maddesi uyarınca Eskil Meslek Yüksekokulu kurulması karar verilmiştir.
- m. 24.07.2017 tarih ve 2017/10708 sayılı Bakanlar Kurulu Kararı ile Beden Eğitimi Spor Yüksekokulu Müdürlüğü, Spor Bilimleri Fakültesi'ne dönüştürülmüştür. 16.09.2017 tarihli 30182 sayılı Resmi Gazete 'de yayımlanmıştır.

Bakanlar Kurulu tarafından, 2006 yılı içinde kurulması kabul edilen bir devlet Üniversitesidir.17 Mart 2006 tarihli 26111 sayılı Resmi Gazete' de yayımlanan 5467 sayılı Kanunla Niğde Üniversitesi'ne (Niğde Ömer HALİSDEMİR Üniversitesi) bağlı iken adı ve bağlantısı değiştirilerek, fakülte ve yüksekokullar kendi bünyesinde oluşturulan Aksaray Üniversitesi Rektörlüğü'ne bağlanmıştır.

Bu devir sürecinde, tahsis aşamaları aşağıdaki gibidir.

- i. Aksaray Paşacık Mahallesinde bulunan hazine mülkiyetindeki taşınmazlardan
 - 2183 No'lu parsel (1.878.129,90 m²),
 - 2185 No'lu parsel (1.111.083,45 m²),
 - 424 No'lu parsel (2.058.500 m²) olmak üzere toplam 5.047.713,35 m² Eğitim amaçlı olarak kampüs alanı olarak Maliye Bakanlığının (Milli Emlak Genel Müdürlüğü) tarafından Aksaray Üniversitesine tahsis edilmiştir.
- ii. 2185 No'lu Parsel ifraz edilmek suretiyle aşağıdaki şekliyle parsellere ayrılmıştır.
 - 2305 No'lu parsel 10.000 m² (Yurt yapımı için tahsis kaldırıldı),
 - 2306 No'lu parsel 10.000 m² (Yurt yapımı için tahsis kaldırıldı),
 - 2307 No'lu parsel 10.000 m² (Yurt yapımı için tahsis kaldırıldı),
 - 2314 No'lu parsel 10.000 m² (Yurt yapımı için tahsis kaldırıldı),
 - 2315 No'lu parsel 1.071.083,45 m² Üniversitemize kesin tahsisi yapılmıştır.
- iii. 424/1 No'lu parsel ile ifraz edilmek suretiyle, 2.058.500 m² sinin 930.000 m² sinin kesin tahsisi kaldırılmış, geçici tahsis olarak ağaçlandırma yapılmak üzere Orman Bölge Müdürlüğüne tahsis edilmiştir. Aynı parselin 250.000 m² si ise yurt yapılmak üzere tahsisi kaldırılmıştır. (Milli Emlak Müdürlüğünün yazısı)
- iv. Merkez kampüsümüzdeki hazine tarafından toplamda (1.878.129,90 m² + 1.071.083,45 m² + 1.808.500 m²) 4.757.213,35 m² tahsis edilmiş bulunmaktadır.
- v. 2019 yılında 2183 No'lu parsel; parsel adı ve m2 alanı değiştirilerek 7619/12 No'lu parsel adıyla 1.878.934 m2 ve 2185 No'lu parsel; parsel adı ve m2 alanı değiştirilerek 7619/20 parsel adıyla 1.070.969 m2 olmuş olup ve 424/1 No'lu parsel 840.824 m2 ile birlikte toplamda eğitim amacıyla kampüs alanı olarak Hazine ve Maliye Bakanlığı tarafından Aksaray Üniversitesi'ne 3.790.189 m2 tahsis edilmiştir.

* Şereflikoçhisar Berat Cömertoğlu Meslek Yüksekokulu, Şereflikoçhisar Uygulamalı Teknoloji ve İşletmecilik Yüksekokulu, YÖK'ün 16.01.2018 tarih ve 75850160 - 101.02.05-E.3799 sayılı kararı ve 05.06.2018 tarih ve 44105 sayılı yazılar ile 2809 Sayılı Kanunun Ek-30. Maddesine göre yayımlanan 15.03.2018 tarih ve 2018/11394 sayılı Bakanlar Kurulu Karar ile Ankara Yıldırım Beyazıt Üniversitesi'ne devredildi.

A. MİSYON VE VİZYON

Misyon

Tüm paydaşların ihtiyaçlarına odaklanarak, bilgi ve teknolojiyi kullanabilen, rekabetçi, girişimci, yenilikçi atılımlarla bölge ve ülkenin ekonomik, sosyal ve kültürel gelişmesine katkı sağlayacak nitelikli insan gücü yetiştirmektir.

Vizyon

Üniversite-sanayi-toplum işbirliği temelinde evrensel düzeyde faydalı bilgi ve yenilik üreten, bilim ve teknolojinin gelişimine ortak olan bir üniversite olmaktır.

Temel Değerler

Bilimsellik: Aksaray Üniversitesi, bilgiye ulaşımın sağlanması ve yeni bilgi üretilmesinin en temel görevi olduğunu kabul ederek bilimin ışığında bilime dayalı araştırmalar yaparak ve bilgi üreterek bu bilgiyi yayma ve uygulama sorumluluk ve bilinciyle hareket eden ve bilimin önderliğine inanan bir üniversitedir.

Saydamlık: Aksaray Üniversitesi, tüm süreç ve faaliyetlerinde şeffaf ve hesap verilebilirliği ön planda tutarak tüm faaliyetlerini iç ve dış paydaşların erişimine açık olarak gerçekleştirir ve her düzeydeki yetkilinin eylem ve kararlarından dolayı hesap verme sorumluluğu vardır.

Kalite ve Yetkinlik: Aksaray Üniversitesi, eğitim öğretim ve bilimsel araştırma faaliyetlerini evrensel düzeyde kaliteyi ön planda tutarak gerçekleştiren ve bilimsel açıdan donanımlı ve yetkin bir üniversitedir.

Etik Değerlere Bağlılık: Üniversitemizin amaç ve misyonu doğrultusunda görevimizi yerine getirirken yasallık, adalet, eşitlik, dürüstlük ve hesap verebilirlik ilkeleri doğrultusunda hareket etmek temel değerlerimizden biridir.

Katılımcılık: Aksaray Üniversitesi, tüm paydaşların memnuniyetini sağlamak için katılımcı yönetim anlayışıyla hareket ederek, iş birliğine açık, dayanışma ruhu içerisinde paydaşlar arasında ayırım yapmadan, görüş ve düşüncelerine önem verir.

Rekabetçilik: Aksaray Üniversitesi, yapıcı rekabet çerçevesinde hareket eder

B. YETKİ, GÖREV VE SORUMLULUKLAR

Türkiye Cumhuriyeti Anayasası'nın "Yükseköğretim Kurumları" başlıklı 130'uncu maddesi; "Çağdaş eğitim-öğretim esaslarına dayanan bir düzen içerisinde milletin ve ülkenin ihtiyaçlarına uygun insan gücü yetiştirmek amacı ile; orta öğretime dayalı çeşitli düzeylerde eğitim-öğretim, bilimsel araştırma, yayın ve danışmanlık yapmak, ülkeye ve insanlığa hizmet etmek üzere çeşitli birimlerden oluşan kamu tüzel kişiliğine ve bilimsel özerkliğe sahip üniversiteler devlet tarafından kanunla kurulur. Yükseköğretim kurumlarının kuruluş ve organları ile işleyişleri ve bunların seçimleri, görev, yetki ve sorumlulukları, mali kaynakların kullanılması kanunla düzenlenir" hükmüne amirdir.

Anayasamızın bu hükmü uyarınca çıkarılan 04.11.1981 tarih ve 2547 sayılı Yükseköğretim Kanunu'nun 12. maddesinde, Yükseköğretim Kuruluşları ile organlarının görev, yetki ve sorumlulukları şu şekilde düzenlenmiştir.

- ❖ Çağdaş, uygarlık ve eğitim-öğretim esaslarına dayanan bir düzen içinde, toplumun ihtiyaçları ve kalkınma planları ilke ve hedeflerine uygun ve ortaöğretime dayalı çeşitli düzeylerde eğitim-öğretim, bilimsel araştırma, yayım ve danışmanlık yapmak,
- ❖ Kendi ihtisas gücü maddi kaynaklarını rasyonel, verimli ve ekonomik şekilde kullanarak, milli eğitim politikası ve kalkınma planları ilke ve hedefleri ile Yükseköğretim Kurulu tarafından yapılan plan ve programlar doğrultusunda, ülkenin ihtiyacı olan dallarda ve sayıda insan gücü yetiştirmek,
- ❖ Türk toplumunun yaşam düzeyini yükseltici ve kamuoyunu aydınlatıcı bilim verilerini söz, yazı ve diğer araçlarla yaymak,
- ❖ Örgün, yaygın, sürekli ve açık eğitim yoluyla toplumun özellikle sanayileşme ve tarımda modernleşme alanlarında eğitilmesini sağlamak,
- ❖ Ülkenin bilimsel, kültürel, sosyal ve ekonomik yönlerde ilerlemesini ve gelişmesini ilgilendiren sorunlarını, diğer kuruluşlarla işbirliği yaparak, kamu kuruluşlarına önerilerde bulunmak suretiyle öğretim ve araştırma konusu yapmak, sonuçlarını toplumun yararına sunmak ve kamu kuruluşlarınca istenecek inceleme ve araştırmaları sonuçlandırarak düşüncelerini ve önerilerini bildirmek,
- ❖ Eğitim-öğretim seferberliği içinde örgün, yaygın, sürekli ve açık eğitim hizmetini üstlenen kurumlara katkıda bulunacak önlemleri almak,
- ❖ Yörelerindeki tarım ve sanayinin gelişmesine ve ihtiyaçlarına uygun meslek elemanlarının yetişmesine ve bilgilerinin gelişmesine katkıda bulunmak, sanayi, tarım ve sağlık

hizmetleri ile diđer hizmetlerde modernleşmeyi, üretimde artışı sağlayacak çalışma ve programlar yapmak, uygulamak ve yapılanlara katılmak, bununla ilgili kurumlarla işbirliği yapmak ve çevre sorunlarına çözüm getirici önerilerde bulunmak,

- ❖ Eğitim teknolojisini üretmek, geliştirmek, kullanmak, yaygınlaştırmak,
- ❖ Yükseköğretimin uygulamalı yapılmasına ait eğitim-öğretim esaslarını geliştirmek, döner sermaye işletmelerini kurmak, verimli çalıştırmak ve bu faaliyetlerin geliştirilmesine ilişkin gerekli düzenlemeleri yapmak.



C. İDAREYE İLİŞKİN BİLGİLER

1. Fiziksel Yapı

1.1. Yerleşkeler

Aksaray Üniversitesi'nin il merkezi ve ilçelerde toplam 7 yerleşkesi bulunmakta olup, yerleşkelerin toplam açık alanı **4.064.844 m²** ve toplam kapalı alanı **190.693,01 m²** 'dir. (2015-2016 Eğitim-Öğretim yılında Teknik Bilimler Meslek Yüksekokulumuza ait Sultanhanı'nda 670 m² 'lik bir bina tahsis edilmiştir.)

Yerleşkelerin açık ve kapalı alanlarının dağılımı aşağıdaki tabloda gösterilmektedir.

Tablo 1. 2018-2020 Yılları Arası Yerleşkelerin Açık ve Kapalı Alan Dağılımı

Yerleşke Adı	Mülkiyet Durumu (m ²)					
	2018		2019		2020	
	Açık Alan	Açık Alan	Açık Alan	Kapalı Alan	Açık Alan	Kapalı Alan
Merkez Kampüs Yerleşkesi	3.790.189	153.675,12	3.790.189	158.638,04	3.790.189,00	169.226,25
Teknik Bilimler MYO (Merkez)	77.153	7.029,50	77.153	7.029,50	77.153,00	7.029,50
Teknik Bilimler MYO (Sultanhanı)	7.668	455,91	7.668	455,91	7.668,00	455,91
Sosyal Bilimler MYO	10.242	4.943,83	10.242	4.943,83	10.242,00	4.943,83
Ortaköy MYO	32.400	5.134,02	32.400	5.134,02	32.400,00	5.134,02
Güzelyurt MYO	3.184	2.271	3.184	2.271	3.184,00	2.271,00
Eskil MYO	0,00	1.066,32	0,00	1.066,32	0,00	1.066,32
Güzelyurt Karballa Otel	1.245	566,18	1.245	566,18	1.245,00	566,18
Diğer Alanlar	142.763	0,00	142.763	0,00	142.763	0,00
Toplam	4.064.844	175.141,88	4.064.844	180.104,80	4.064.844	190.693,01

Üniversitemizde, rektörlük ve idari birimlerle birlikte akademik birimlerimizin büyük bir çoğunluğu kampüs yerleşkesinde yer almaktadır. Akademik ve idari birimlerimizin hizmet vermış oldukları binaların yerleşkelere göre dağılımı aşağıdaki tabloda gösterilmektedir.

Tablo 2. Hizmet Binalarının Yerleşkeler Bazında Dağılımı

Akademik Birimler	Eğitim Birimi	Bulunduğu Yer
Enstitüler	Fen Bilimleri Enstitüsü	Merkez Kampüs
	Sosyal Bilimler Enstitüsü	Merkez Kampüs
	Sağlık Bilimleri Enstitüsü	Merkez Kampüs
Fakülteler	Fen Edebiyat Fakültesi	Merkez Kampüs
	İktisadi İdari Bilimler	Merkez Kampüs
	Eğitim Fakültesi	Merkez Kampüs
	Sağlık Bilimleri Fakültesi	Merkez Kampüs
	Mühendislik Fakültesi	Merkez Kampüs
	İslami İlimler Fakültesi	Merkez Kampüs
	Veteriner Fakültesi	Merkez Kampüs
	Spor Bilimleri Fakültesi	Merkez Kampüs
	Tıp Fakültesi	Merkez Kampüs
	Mimarlık Ve Tasarım Fakültesi	Merkez Kampüs
	Turizm Fakültesi	Merkez Kampüs
	İletişim Fakültesi	Merkez Kampüs
Yüksek- okullar	Yabancı Diller Yüksekokulu	Merkez Kampüs
Meslek Yüksekokulları	Teknik Bilimler Meslek Yüksekokulu	Aksaray Merkez (Kampüs Dışı)
	Teknik Bilimler Meslek Yüksekokulu (Sultanhanı Yerleşkesi)	Sultanhanı İlçesinde
	Sosyal Bilimler Meslek Yüksekokulu	Aksaray Merkez (Kampüs Dışı)
	Ortaköy Meslek Yüksekokulu	Ortaköy Kampüsü
	Güzelyurt Meslek Yüksekokulu	Güzelyurt Kampüsü
	Sağlık Hizmetleri Meslek Yüksekokulu	Merkez Kampüs
	Eskil Meslek Yüksekokulu	Eskil Kampüsü

1.2. Sosyal Tesisler

Üniversitemizin mülkiyetinde yer alan sosyal tesislerin fiziki alanlarına ilişkin bilgiler aşağıdaki tabloda gösterilmektedir.

Tablo 3. Sosyal Tesislerin Açık ve Kapalı Alan Dağılımları

Sosyal Tesisler	Sayı	Açık Alan M ²	Kapalı Alan M ²	Toplam Alan M ²
Sosyal Tesisler	1	-	6.000	6.000
Karballa Oteli	1	1.245	566,18	1.811,18
Kantin	14	-	3.913	3.913
Personel Yemekhanesi*				15.388,21
Öğrenci Yemekhanesi*				

*Üniversitemize ait yeni yemekhane binası 2020 yılında tamamlanmış olup, 2021 yılında kullanıma açılacaktır.Eski yemekhane binası 4.800 m2 iken yeni yemekhane binası net 10.588,21 m2'dir.

Üniversitemizin mülkiyetinde yer alan kantinlerin 2018-2020 yılları arasındaki değişimi karşılaştırmalı olarak aşağıdaki tabloda gösterilmektedir

Tablo 4. 2018-2020 Yılları Arası Kantin Alanlarının Dağılımı

Türü	2018		2019		2020	
	Sayı	Alan (m ²)	Sayı	Alan(m ²)	Sayı	Alan(m ²)
Kantinler	14	3.913	14	3.913	14	3.913
Toplam	14	3.913	14	3.913	14	3.913

1.3. Spor Tesisleri



Üniversitemiz yüzme havuzu 17/06/2013 tarihinde hizmete açılmıştır. Sağlık Kültür ve Spor Daire Başkanlığı bünyesinde, Spor Bilimleri Fakültesi ders müfredatında bulunan derslerin haricinde Üniversitemiz öğrencileri, üniversitemiz personeline ve faydalanmak isteyenlere hizmet vermeye devam etmektedir.

Yarı Olimpik Kapalı Yüzme havuzumuzda 2 adet yüzme havuzu 2 adet sauna ve 1 adet fitness salonu bulunmaktadır.

Üniversitemiz, çeşitli branşlarda üniversitelerarası spor organizasyonlarına katılmakta ve katıldığı bu organizasyonlarda önemli başarılarla imza atmaktadır. Başarıların altında yatan temel nedenin tesisleşme olduğu bilinciyle, Üniversitemizde; alt yapıya büyük önem verilmekte, mevcut spor tesislerinin iyileştirilmesi ve yeni tesis kazandırılmasına yönelik çalışmalar her yıl olduğu gibi 2020 yılında da devam etmektedir. Spor tesislerine ilişkin bilgiler aşağıdaki tabloda gösterilmektedir.

Tablo 5. Akademik Birimler Bazında Spor Tesislerinin Açık ve Kapalı Alanlarının Sayısı

Bina ve Tesisin Adı	Bulunduğu Yerleşke	Açık Spor Alanları Sayısı	Kapalı Spor Alanları Sayısı	Toplam
Fen Edebiyat Fakültesi	Kampüs	1	-	1
Eğitim Fakültesi C Blok	Kampüs	3	-	3
Eğitim Fakültesi A-B Blok	Kampüs	2	-	2
Teknik Bilimler MYO	Merkez	1	-	1
Ortaköy MYO	Ortaköy	1	-	1
Sağlık Bilimleri Fakültesi	Kampüs	1	-	1
Sosyal Bilimler MYO	Merkez	1	-	1
Spor Bilimleri Fakültesi	Kampüs	2	1	3
Kapalı Yüzme Havuzu	Kampüs		1	1
Toplam		12	2	14

Üniversitemizin açık ve kapalı spor alanlarının 2018-2020 yılları arasındaki değişimi karşılaştırmalı olarak aşağıdaki tabloda gösterilmektedir.

Tablo 6. 2018-2020 Yılları Arası Açık ve Kapalı Spor Alanlarının Dağılımı

Spor Alanları	2018		2019		2020	
	Alan Sayısı	Toplam Alan (m ²)	Alan Sayısı	Toplam Alan (m ²)	Alan Sayısı	Toplam Alan (m ²)
Açık Spor Alanları	12	27.372	12	27.372	12	27.372
Kapalı Spor Alanları	2	6.504	2	6.504	2	6.504
Toplam	14	33.876	14	33.876	14	33.876

1.4. Eğitim, Sosyal ve Spor Alanları

Üniversitemizin hizmet ve faaliyetlerinin yerine getirildiği mevcut fiziki alanların eğitim, sosyal ve spor alanları ile ortak kullanım alanları bazında dağılımları aşağıdaki tabloda gösterilmektedir.

Tablo 7. Hizmet Alanlarının Eğitim, Sağlık, Yönetim, Beslenme, Kültür, Spor ve Diğer Sirkülasyon Alanlarına Dağılımı

Yerleşke Adı	Hizmet Alanı (m ²)							Toplam Hizmet Alanı
	Eğitim	Sağlık	Yönetim	Beslenme	Kültür	*Spor	Diğer	
Merkez Kampüs	31.270,97	496,17	22.759,38	11.960,51	4.711,37	3.881,42	94.146,43	169.226,25
Sosyal Bilimler MYO (Kampüs Dışı)	1.048,99	0,00	602,69	570,47	41,54	145,15	2.534,99	4.943,83
Ortaköy Kampüsü	1.556,68	0,00	487,31	613,06	57,39	0,00	2.419,58	5.134,02
Güzelyurt Kampüsü	729,97	0,00	325,37	243,33	0,00	0,00	972,33	2.271,00
Teknik Bilimler MYO (Kampüs Dışı)	3.212,91	0,00	765,52	436,68	101,43	0,00	2.512,96	7.029,50
Eskil Kampüsü	317,53	0,00	244,20	0,00	26,97	0,00	477,62	1.066,32
Sultanhanı Kampüsü	169,94	0,00	70,55	74,25	0,00	0,00	141,17	455,91
Güzelyurt Karballa Oteli	0,00	0,00	15,08	250,86	0,00	0,00	300,24	566,18
Toplam	38.306,99	496,17	25.270,10	14.149,16	4.938,70	4.026,57	103.505,32	190.693,01

*Spor alanlarına açık spor tesisleri dahil edilmemiştir.

Tablo 8. Fiziki Alanlar

2019 Yılı Fiziki Alanlar																			
No	Bina Adı	Yönetim	Eğitim		Topl. Konf.	Sosyal Alanlar				Spor Alanları		Kütüphane	Sağlık	Diğer*	Net Alan	Toplam Alan	Bina Sayısı	Açık	
			Derslik	Lab.		Kantin Vb.	Yemekhane	Uyg. Oteli	Öğrenci Kulüpleri	Açık	Kapalı							FİZİKİ ALANLARI	
1	Fen-Edebiyat Fakültesi	2.809,16	1.735,64	-	232,12	312,56	-							4.541,52	9.631,00	10.700	1	Kampüs Dahilinde	
2	İktisadi İdari Bilimler Fakültesi	2.775,00	3.491,55	190,52	490,41	230,05								7.784,82	14.962,35	17.000	1	Kampüs Dahilinde	
3	Eğitim Fakültesi	1.753,69	4.179,80	356,90	677,82	196,80			141,09	3.980,00				8.233,71	15.539,81	19.000	4	Kampüs Dahilinde	
4	Sağlık Bilimleri Fakültesi	1.097,47	1.803,95	179,53	244,93	327,52			589,21	800,00				4.743,05	8.985,66	10.600	1	Kampüs Dahilinde	
5	Mühendislik Fakültesi	3.609,71	4.287,77	3.374,11	568,97	169,26				594,00				11.511,88	23.521,70	27.000	1	Kampüs Dahilinde	
6	İslami İlimler Fakültesi	1.094,87	2.276,60	76,37	210,07	458,97						259,79		3.456,45	7.833,12	8.470	1	Kampüs Dahilinde	
7	Rektörlük Binası	3.998,07			672,71	73,08								8.198,67	12.942,53	15.000	1	Kampüs Dahilinde	
8	Veteriner Fakültesi	998,67	807,34	1.672,42	284,27	142,85								2.463,89	6.369,44	7.167	1	Kampüs Dahilinde	
9	Spor Bilimleri Fakültesi	1.715,45	2.119,87	168,50	511,14	333,45				600,63				5.930,42	11.379,46	12.000	1	Kampüs Dahilinde	
MESLEK YÜKSEK OKULLARI																			
1	Teknik Bil.MYO (Merkez)	765,22	2.806,80	406,11		284,69	151,99					101,43		2.513,26	7.029,50	10.000	7	77.153	MERKEZ
2	Teknik Bil.MYO (Sultanhanı)	70,55	133,89	36,05		24,75	49,50							141,17	455,91	670	1	7.668	
3	Sosyal Bil.MYO	602,69	910,65	138,34	236,99	251,34	319,13				145,15	41,54		2.298,00	4.943,83	5.064	1	10.242	KAMPÜS ALANI

4	Ortaköy MYO	487,31	1.266,63	290,05	183,00	308,00	305,06					57,39		2.236,58	5.134,02	5.650	2	32.400	3.790.189
5	Güzelyurt MYO	325,37	677,39	52,58	47,53	102,77	140,56	-	-	-	-	-		924,80	2.271,00	2.750	6	3.184	GENÇ OSMAN
6	Sağlık Hizmetleri MYO	SAĞLIK MYO İLE ORTAK BİNA KULLANILMAKTADIR.																	691.205
7	Eskil MYO.	244,20	227,96	89,57								26,97		477,62	1.066,32	1.135,00	1		
	SPOR TESİSİ														-				
1	ASÜ Spor Salonu	45,30	15,72									1.557,53	10,16	881,17	2.509,88	3.600,00	1		Kampüs Dahilinde
2	Atletizm Pisti														-	18.180,00	0		Kampüs Dahilinde
3	Tribün	280,75	43,04			95,10								1.911,11	3.272,94	3.660,00	1		Kampüs Dahilinde
4	Veledrom (Bisiklet Pisti)															7.216,00	0		Kampüs Dahilinde
	SOSYAL TESİSLER																		LOJMAN ALANI
1	Lojmanlar																		142.763
2	Sosyal Tesis Binası	115,06					3.057,03							2.585,83	5.757,92	6.000,00	1		Kampüs Dahilinde
3	Sosyal Tesis Binası(Yeni)	120,4					4168,89							6298,92	10588,21	11000	1		Kampüs Dahilinde
4	Mediko Sosyal	104,25												99,72	203,97	250,00	1		Kampüs Dahilinde
5	ASÜBTAM	566,19	73,48	1.754,21	107,59	44,01								2.016,11	4.561,59	6.400,00	1		Kampüs Dahilinde
6	Sosyal Yaşam Merkezi					1.914,34								1.354,40	3.268,74	4.000,00	1		Kampüs Dahilinde
7	Merkezi Derslik ve Anfi	657,15	2.553,67	109,98	1.275,51	200,66								5.512,21	10.309,18	12.000,00	1		Kampüs Dahilinde
8	Kapalı Yüzme Havuzu	77,93			38,51									2.239,47	3.136,23	3.500,00	1		Kampüs Dahilinde
9	KARBALLA OTEL	15,08	-	-	-	-	250,86	72,15	-	-	-	-	-	228,09	566,18	615,00	1	1.245	
10	Veteriner Fakültesi Lab.(ısı Merk.)												64,75	2.620,54	2.685,29	3.200,00	1		
11	Deney Hayvanları Merkezi	33,06											100,65	249,92	383,63	400,00	1		
12	Kütüphane	804,33			289,98	235,94						4.451,58		4.841,10	10.622,93	11.000,00	1		
13	Embriyo Transfer Merkezi	103,17			17,02								320,61	319,87	760,67	1.000,00			
	TOPLAM	25.270,10	29.411,75	8.895,24	6.088,57	5.706,14	8.443,02	72,15	730,30	30.770,00	4.026,57	4.938,70	496,17	96.614,30	190.693,01	244.227,00	43	TOPLAM	4.756.049

Üniversitemizin çeşitli açık fiziki alanlarının 2018-2020 yılları arasındaki değişimi karşılaştırmalı olarak aşağıdaki tabloda gösterilmektedir.

Tablo 9. 2018-2020 Yılları Arası Açık Fiziki Alanlar

Alan Adı	2018	2019	2020
	Toplam Alan (m ² /m)	Toplam Alan (m ² /m)	Toplam Alan (m ² /m)
Otopark	46.530 m ²	46.530 m ²	50.530 m ²
Yeşil Alan	210.090 m ²	210.090 m ²	265.220 m ²
Bisiklet Yolu	15.035 m	15.035 m	15.035 m
Araç Yolu	15.035 m	15.035 m	15.035 m
Yaya Yolu	21.350 m	21.350 m	45.985 m
İzli Yürüme Yolu	4.095 m	4.095 m	4.095 m



2. Örgüt Yapısı

Aksaray Üniversitesi'nin teşkilat yapısı 2547 sayılı Yükseköğretim Kanunu'nun hükümlerine göre belirlenmiştir. Bu kapsamda Üniversitemiz;

- Rektör,
- Üniversite Senatosu,
- Üniversite Yönetim Kurulu'ndan oluşmaktadır.

(Değişik paragraf : 2/7/2018 – KHK-703/135 md.) Devlet ve vakıf üniversitelerine rektör, Cumhurbaşkanınca atanır. Vakıflarca kurulan üniversitelerde rektör ataması, mütevelli heyetinin teklifi üzerine yapılır. Rektör, üniversite veya yüksek teknoloji enstitüsü tüzel kişiliğini temsil eder.

Rektörlerin yaş haddi 67 yaştır. Ancak rektör olarak atanmış olanlarda görev süreleri bitinceye kadar yaş haddi aranmaz.

(Değişik birinci cümle: 20/8/2016-6745/14 md.) Rektör, çalışmalarında kendisine yardım etmek üzere, üniversitenin aylıklı profesörleri arasından en çok üç kişiyi kendi rektörlük görev süresiyle sınırlı olmak kaydıyla rektör yardımcısı olarak seçer. Ancak, merkezi açıköğretim yapmakla görevli üniversitelerde, gerekli hallerde rektör tarafından beş rektör yardımcısı seçilebilir.

Rektör yardımcıları, rektör tarafından atanır.

Rektör, görevi başında olmadığı zaman yardımcılarında birisini yerine vekil bırakır. Rektör görevi başından iki haftadan fazla uzaklaştığında Yükseköğretim Kurulu'na bilgi verir. Göreve vekalet altı aydan fazla sürerse yeni bir rektör atanır.

Görev, yetki ve sorumlulukları:

- ❖ Üniversite kurullarına başkanlık etmek, yükseköğretim üst kuruluşlarının kararlarını uygulamak, üniversite kurullarının önerilerini inceleyerek karara bağlamak ve üniversiteye bağlı kuruluşlar arasında düzenli çalışmayı sağlamak,
- ❖ Her eğitim - öğretim yılı sonunda ve gerektiğinde üniversitenin eğitim öğretim, bilimsel araştırma ve yayım faaliyetleri hakkında Üniversitelerarası Kurula bilgi vermek,

- ❖ Üniversitenin yatırım programlarını, bütçesini ve kadro ihtiyaçlarını, bağlı birimlerinin ve üniversite yönetim kurulu ile senatonun görüş ve önerilerini aldıktan sonra hazırlamak ve Yükseköğretim Kuruluna sunmak,
- ❖ Gerekli gördüğü hallerde üniversiteyi oluşturan kuruluş ve birimlerde görevli öğretim elemanlarının ve diğer personelin görev yerlerini değiştirmek veya bunlara yeni görevler vermek,
- ❖ Üniversitenin birimleri ve her düzeydeki personeli üzerinde genel gözetim ve denetim görevini yapmak,

Bu kanun ile kendisine verilen diğer görevleri yapmaktır.

Üniversitenin ve bağlı birimlerinin öğretim kapasitesinin rasyonel bir şekilde kullanılmasında ve geliştirilmesinde, öğrencilere gerekli sosyal hizmetlerin sağlanmasında, gerektiği zaman güvenlik önlemlerinin alınmasında, eğitim - öğretim, bilimsel araştırma ve yayım faaliyetlerinin devlet kalkınma plan, ilke ve hedefleri doğrultusunda planlanıp yürütülmesinde, bilimsel ve idari gözetim ve denetimin yapılmasında ve bu görevlerin alt birimlere aktarılmasında, takip ve kontrol edilmesinde ve sonuçlarının alınmasında birinci derecede yetkili ve sorumludur. Rektör, üniversitenin ve bağlı birimlerinin öğretim kapasitesinin rasyonel bir şekilde kullanılmasında ve geliştirilmesinde, öğrencilere gerekli sosyal hizmetlerin sağlanmasında, gerektiği zaman güvenlik önlemlerinin alınmasında, eğitim - öğretim, bilimsel araştırma ve yayım faaliyetlerinin devlet kalkınma plan, ilke ve hedefleri doğrultusunda planlanıp yürütülmesinde, bilimsel ve idari gözetim ve denetimin yapılmasında ve bu görevlerin alt birimlere aktarılmasında, takip ve kontrol edilmesinde ve sonuçlarının alınmasında birinci derecede yetkili ve sorumludur.

Aksaray Üniversitesi'nin en yüksek karar verme organı Üniversite Senatosu'dur. Üniversitemizin yapılanmasında Senato önemli bir fonksiyonu yerine getirmektedir. Senato, rektör, rektör yardımcıları, dekanlar, enstitü müdürleri, yüksekokul müdürleri, meslek yüksekokul müdürleri ve fakülte yönetim kurulu tarafından üç yıllığına seçilen fakülte temsilcileri ile raportör olarak genel sekreterden oluşmaktadır.

Senato, her eğitim-öğretim yılı başında ve sonunda olmak üzere en az iki defa toplanır. Rektör gerekli gördüğü hallerde senatoyu toplantıya çağırır.

Senato, üniversitenin akademik organı olup, aşağıdaki görevleri yapar:

- ❖ Üniversitenin eğitim - öğretim, bilimsel araştırma ve yayım faaliyetlerinin esasları hakkında karar almak,
- ❖ Üniversitenin bütününe ilgilendiren kanun ve yönetmelik taslaklarını hazırlamak veya görüş bildirmek,
- ❖ Rektörün onayından sonra Resmi Gazete'de yayımlanarak yürürlüğe girecek olan üniversite veya üniversitenin birimleri ile ilgili yönetmelikleri hazırlamak,
- ❖ Üniversitenin yıllık eğitim - öğretim programını ve takvimini inceleyerek karara bağlamak,
- ❖ Bir sınava bağlı olmayan fahri akademik unvanlar vermek ve fakülte kurullarının bu konudaki önerilerini karara bağlamak,
- ❖ Fakülte kurulları ile rektörlüğe bağlı enstitü ve yüksekokul kurullarının kararlarına yapılacak itirazları inceleyerek karara bağlamak,
- ❖ Üniversite yönetim kuruluna üye seçmek,
- ❖ Bu kanunla kendisine verilen diğer görevleri yapmaktır.

Üniversite Yönetim Kurulu, üniversitenin üst düzey karar organlarından bir diğeridir.

Üniversite yönetim Kurulu; rektörün başkanlığında dekanlardan, üniversiteye bağlı değişik öğretim birim ve alanlarını temsil edecek şekilde senato tarafından dört yıl için seçilecek üç profesörden oluşur. Rektör gerektiğinde yönetim kurulunu toplantıya çağırır. Rektör yardımcıları oy hakkı olmaksızın yönetim kurulu toplantılarına katılabilirler.

Üniversite yönetim kurulunu idari faaliyetlerde rektöre yardımcı bir organ olup, görevleri aşağıda sıralanmıştır;

- ❖ Yükseköğretim üst kuruluşları ile senato kararlarının uygulanmasında, belirlenen plan ve programlar doğrultusunda rektöre yardım etmek,
- ❖ Faaliyet plan ve programlarının uygulanmasını sağlamak; üniversiteye bağlı birimlerin önerilerini dikkate alarak yatırım programını, bütçe tasarısı taslağını incelemek ve kendi önerileri ile birlikte rektörlüğe, vakıf üniversitelerinde ise mütevelli heyetine sunmak,
- ❖ Üniversite yönetimi ile ilgili rektörün getireceği konularda karar almak,
- ❖ Fakülte, enstitü ve yüksekokul yönetim kurullarının kararlarına yapılacak itirazları inceleyerek kesin karara bağlamak,
- ❖ Bu kanun ile verilen diğer görevleri yapmaktır.

Kaynağını yasal düzenlemelerden alan Aksaray Üniversitesi teşkilat yapısı, yatay ve dikey ilişki ve iş akışları dikkate alınarak şematik olarak aşağıda gösterilmiştir.

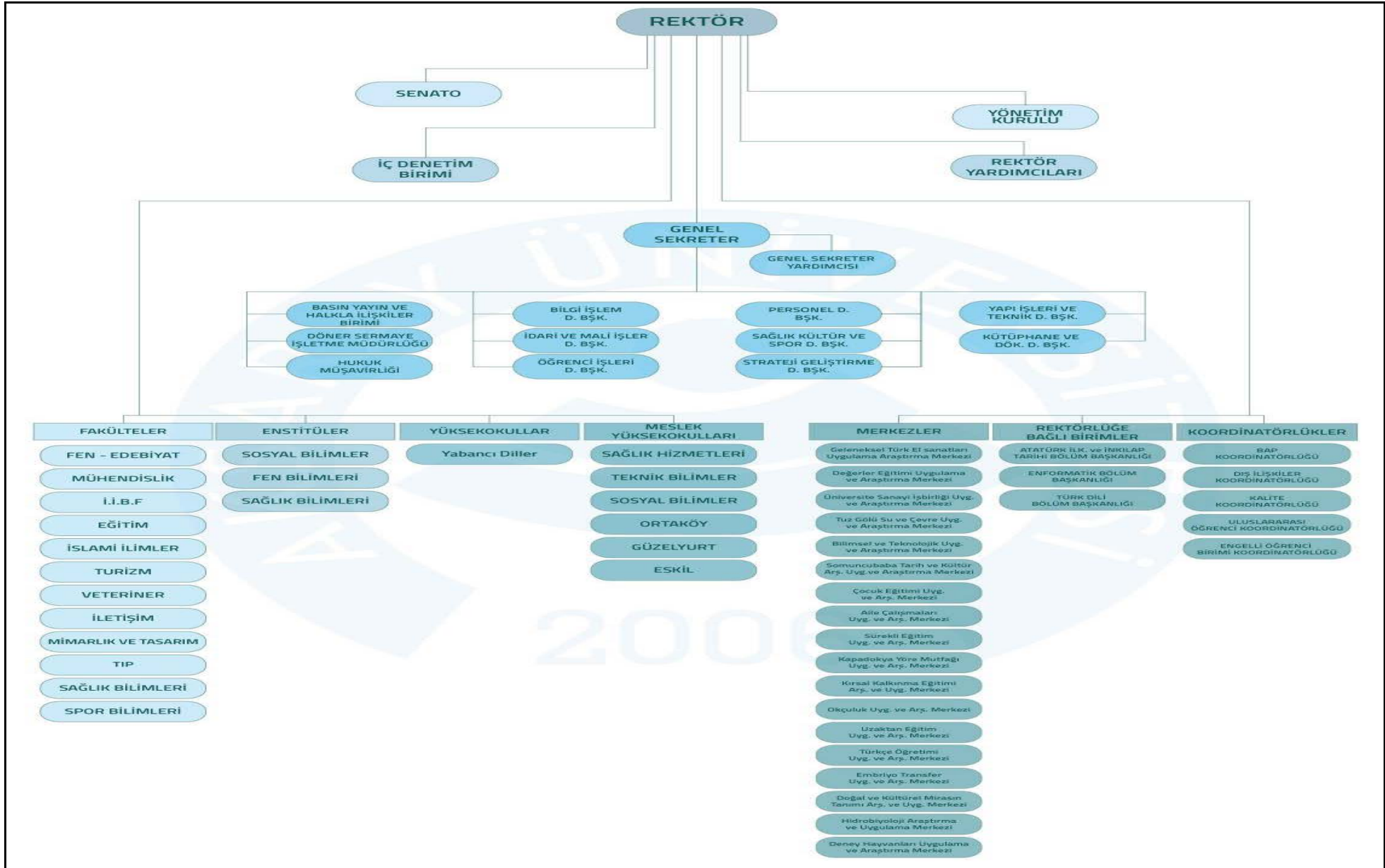

3. Bilgi ve Teknolojik Kaynaklar



Üniversitemizde kullanılmakta olan dış kaynaklı bilgi teknolojileri ve yazılımlar aşağıda sıralanmıştır.

- ❖ *Yeni Muhasebe Bilişim Sistemi (BKMYBS)*
- ❖ *Bütçe Yönetim Enformasyon Sistemi (e-bütçe)*
- ❖ *Kamu Hesapları Bilgi Sistemi (KBS)*
- ❖ *TÜBİTAK Projeleri Transfer Takip Sistemi (TTS)*
- ❖ *Elektronik Kamu Alımları Platformu (EKAP)*
- ❖ *Yükseköğretim Kurulu Ortak Veri tabanı (YÖKSİS)*
- ❖ *Kamu Elektronik Bordro Sistemi (e-Bordro)*
- ❖ *Yeni Harcama Yönetim Sistemi (MYS)*
- ❖ *Kamu Yatırımları Proje Bilgi Sistemi (KA-YA)*
- ❖ *Devlet Malzeme Ofisi Bilgi Sistemi*
- ❖ *Elektronik Kamu Bilgi Yönetim Sistemi (KAYSİS)*
- ❖ *Yeni Muhasebe Bilişim Sistemi*
- ❖ *Muhasebe Yazılım Sistemi (MYS)*
- ❖ *Hizmet Takip Programı (HİTAP)*
- ❖ *Strateji Birimleri Yönetim Bilgi Sistemi (e-SGB)*
- ❖ *KBS (Kalite Bilgi Sistemi (Sayılarla ASÜ))*
- ❖ *Yükseköğretim Mekanları Yatırım Karar Destek Sistemi (MEK-SİS)*

Üniversitemize ait ve satın alınan yazılımların 2018-2020 yılları arasındaki değişimi karşılaştırmalı olarak aşağıdaki tabloda gösterilmektedir.

Tablo 10. 2018-2020 Yılları Arası Üniversitemize Ait ve Satın Alınan Yazılım Sayısı

Türü	2018 Yılı	2019 Yılı	2020 Yılı
Kuruma Ait Yazılım Sayısı	5	5	6
Satın Alınan Yazılım Sayısı	6	11	9
Toplam	11	16	15

Tablo 11. Bilgi Yönetim Sistemleri

Bilgi Yönetim Sistemi	Adres	Açıklama
ÖBS	https://obs.aksaray.edu.tr/	Öğrencilerin eğitim-öğretim faaliyetlerine ilişkin süreçlerin yürütüldüğü sistem
PBS	http://pbs.aksaray.edu.tr/	Üniversitemizin akademik ve idari personeline ait idari süreçlerin yürütüldüğü sistem
BAP	http://bap.aksaray.edu.tr/	Üniversitemizde yürütülen Bilimsel Araştırma Projelerinin yürütüldüğü sistem
AGS	http://kgs.aksaray.edu.tr:81	Üniversitemizde kapı geçiş sistemlerinin yönetildiği sistemdir.
Web Sayfası Admin Paneli	https://www.aksaray.edu.tr	Web sayfa yönetim sistemi
EBYS Evrak Doğrulama	https://e-belge.aksaray.edu.tr/	Üniversitemizde kullanılan EBYS'nin evrak doğrulama sistemi
Ders Dışı Etkinlik Takip	http://kgs.aksaray.edu.tr:82/	Üniversitemizde seçmeli ders olarak yürütülen ders dışı etkinlik dersinin süre takip kontrol sistemi
YL ve Doktora Otomasyonu	https://obs.aksaray.edu.tr/oibs/ogrsis/basvuru_logi n.aspx	Yüksek Lisans ve Doktora programlarına başvuru yapmak üzere kullanılan sistem
Sınav Derslik Planlama Sistemi	http://derslik.aksaray.edu.tr	Üniversitemizde yapılan sınavlarda kullanılacak dersliklere yönelik planlama sistemi
UZEM	https://uzem.aksaray.edu.tr/Account/LoginBefore	Üniversitemizde uzaktan eğitim yöntemiyle işlenen dersleri yürütmek üzere kullanılan sistem
Katalog Tarama	https://katalogtarama.aksaray.edu.tr/yordambt/yordam.php	Üniversitemiz kütüphanesinde bulunan kaynakları taramak üzere kullanılan sistem

Mezun Bilgi Sistemi	https://aksaray.edu.tr/mezun-bilgi-sistemi	Mezun öğrencilerimiz ile ilgili süreçlerin takip edildiği sistem
Kütüphane İlişik Kesme	http://kddbiku.aksaray.edu.tr	Üniversitemizde ilişığı kesilecek olan kullanıcılara yönelik takip sistemi
Rehber	http://rehber.aksaray.edu.tr/	Üniversitemiz telefon rehberi
Öğrenci E-Posta	https://posta.asu.edu.tr/	Öğrencilerimizin e-posta süreçlerinin yönetildiği sistem
Personel E-Posta	https://posta.aksaray.edu.tr/	Üniversitemiz personellerinin e-posta süreçlerinin yönetildiği sistem
Erasmus	http://erasmusanlasma.aksaray.edu.tr/public/	İkili Anlaşma Takip Sistemi
SKS Etkinlik	http://sksetkinlik.aksaray.edu.tr	SKS tarafından yönetilen etkinliklerin takibi için kullanılmaktadır.
Ek Ders Otomasyonu	http://ekders.aksaray.edu.tr	Ek Ders Ücretleri Hesaplama Sistemi
Yabancı Uyruklu Öğrenciler Programı	http://isolisans.aksaray.edu.tr http://isoyl.aksaray.edu.tr	Yabancı Uyruklu Öğrenciler Başvuru Programı
Mevlana	http://mevlanaanlasma.aksaray.edu.tr/	İkili Anlaşma Takip Sistemi

Ayrıca Başbakanlık Mevzuat Bilgi Sistemi, Resmi Gazete Bilgi Sistemi, Sayıştay, YÖK ve diğer üniversitelerin sistemlerinden yararlanılmaktadır.

Her geçen gün büyümekte ve gelişmekte olan Üniversitemizde bilişim hizmetinin daha kaliteli verilerek, öğrencilerimizin ve çalışanların memnuniyet oranlarını artırmak amacıyla, farklı teknolojilerin Üniversitemize kazandırılmasına yönelik çalışmalar devam etmektedir. Bu kapsamda Üniversitemizin sunmuş olduğu bilişim hizmetlerine ilişkin bilgiler aşağıdaki tabloda gösterilmektedir.

Tablo 12. Bilişim Hizmetleri

Bilişim Sistemi	
İnternet Hizmeti	Tüm yerleşkelerde
Kablosuz İnternet Erişim Bağlantısı	Tüm yerleşkelerde
Öğrenci E-Posta Hesabı Sayısı	28988
Personel E-Posta Hesabı Sayısı	1883
Haber ve Duyuru Arşivi Veri Tabanı	MySQL, MS SQL Server, Oracle
Desteklenen Protokoller	TCP/Udp/İcmp/Esp/Ah/Gre/İgmp/Ospf/Carp
Gelişmiş Arama Olanakları	Mevcut
Sunucu Üzerinde Alan Adı ve Yer Tahsisi	Mevcut
Sistem Odası Donanımı	Extreme X670G2-48x-4q Backbone(omurga anahtar-3adet), Hp Proliant DL380 G7 sunucu(4 adet), Dell R730 Sunucu (2 adet), Extreme (Metro Switch-X460G2-24t-G4)(2Adet), Extreme DMZ switch X590-24t-1q-2c(2Adet), Synology Nas Cihazı 24 TB, Storage Depolama Ünitesi 90 TB, Storage Depolama Ünitesi 80 TB, Extreme C5210 Wireless Controllers, DELL R740 Sunucu(3Adet), KVM Switch(2 adet), KVM Monitor(2 adet), 6 adet Pelco Kayıt Cihazı, Pelco CMG Server,
Diğer Bağlantı Sağlayıcılar	Check Point Güvenlik Duvarı(Firewall)
Sunucu Sayısı	7 Fiziksel Aktif Sunucu Üzerinde 48 Sanal Sunucu
Ulaknet Network Güvenliği Sağlayıcı	Ulak -CSİRT
Loglama Ünitesi	Checkpoint Firewall, LOG SERVER
Yedekleme Sistemi	Huawei Oceanstar 5300 V3 Storage 90 TB, Synology Nas Cihazı 24 TB, Veembbackup 9.5, Dell EMC 80TB Storage
E-Posta Spam Gateway	Spam Titan Anti Spam ve Sophos Anti Spam

Üniversitemiz demirbaşlarına kayıtlı bilgisayar ve çevre aygıtları ile ağ iletişimi konusunda yaşanan yazılım ve donanımsal teknik arızalara müdahale edilmesi, bilgisayar kurulum, güncelleme, virüs koruma, teknik destek, basit kablolama ve sahip olunan imkânlar çerçevesinde tamiri mümkün olabilen aygıtların elektronik bakım ve onarım işlerinin yapılması görevleri Bilgi İşlem Dairesi Başkanlığı tarafından yürütülmektedir.

Üniversitemizde 2018-2020 yılları içerisinde Bilgi İşlem Dairesi Başkanlığı'na müdahale edilen işlem sayısı aşağıdaki tabloda gösterilmektedir.

Tablo 13. 2018-2020 Yılları Arası Bilgi İşlem Daire Başkanlığı Tarafından Müdahale Edilen İşlem Türü

Sıra No	İşlem Tipi	2018	2019	2020
1	Format ve İşletim Sistemi Kurulumu	1245	1275	937
2	Anti Virüs vb. Programların Kurulumu ve Virüs Temizleme	972	180	160
3	Driver (sürücü)Yüklemesi Yapılan Bilgisayar Sayısı	1189	1275	1275
4	Office ve Diğer Programlar (MATLAB, EBYS vb) Yüklenen Bilgisayar Sayısı	1653	1357	1039
5	Yazıcı, Monitör, Diğer Dış Donanım Tamiri	248	312	272
6	Bilgisayar Laboratuvarlarına Program Kurulumu	131	-	-
Toplam		5438	4.399	3.683



Üniversitemizin faaliyetlerinde kullanılmak üzere edinilen ve birimlerin kullanımına sunulan bilişim sistemlerine ilişkin donanım envanterleri aşağıdaki tablolarda 2018-2020 yılları itibariyle değişimleri karşılaştırmalı olarak gösterilmektedir.

Tablo 14. 2018-2020 Yılları Arası Taşınır Mal Kayıtlarına İlişkin Verileri

Önemli Taşınırlar	2018	2019	2020
Kontrol ve Güvenlik Sistemleri (Turnikeli Geçiş Sistemi, Kamera Sistemi)	511	561	569
Basın- Yayın (Kitap, Ansiklopedi, Sözlük)	62.259	85.255	95.163
Görsel ve İşitsel Kaynaklar (Sinema Filmleri, Video Kasetleri)	3	3	3
Bilgisayar ve Sunucular (Bilgisayar, Ekran ve Kasalar)	4.929	4.890	4975
Bilgisayar Çevre Birimleri (Yazıcı, Tarayıcılar)	1.217	1.229	1247
Tekstir ve Çoğaltma Makineleri (Fotokopi, Faks Makineleri)	76	76	75
Haberleşme Cihazları (Telefon, Faks Cihazı, Swich)	1.829	1.858	2047
Ses, Görüntü ve Sunum Cihazları (Projektör, Tepegöz, Televizyon)	1.933	1.970	2107
Aydınlatma Cihazları (Avize, Lamba)	63	63	69
Diğer Büro Makineleri ve Aletleri (Hesap Makineleri, İmha Makineleri, Mühürler)	400	400	416

Tablo 15. 2018-2020 Yılları Arası Bilgi İşlem Kaynakları

Aktif Kaynaklar	2018	2019	2020
Sanallaştırma Ana Sunucuları	4	4	7
Disk Depolama Ünitesi	7	7	9
Yedekleme Ünitesi	1	1	1
Diğer Sunucular	2	2	2
Güvenlik Sistemi (IDS-IPS)	2	3	4
Anahtar (Switch)	139	153	173
Kablosuz Erişim Noktası	84	97	98
Toplam	239	267	294

Üniversitemizin sahip olduğu taşıt sayıları, traktör ve iş makinesi sayılarının 2019-2020 yılları arasındaki değişimi karşılaştırmalı olarak aşağıdaki tablolarda gösterilmektedir.

Tablo 16. 2019-2020 Yılları Taşıtları²

Taşıtların Cinsi	2019	2020
T02 Otomobil	4	4
T05 Minibüs	3	3
T07 Pick Up (Kamyonet)	2	2
T10 Midibüs	2	2
T11 Otobüs	1	1
T22 Traktör	1	1
Toplam	13	13

² 2019 yılında 2886 sayılı Devlet İhale Kanununun 45. maddesi gereğince; 06/11/2019 tarihinde 5 Adet T02 Araç açık ihale yolu ile satılmıştır. 1 Adet T05 Araç ise Makine Kimya Enstitü kurumuna 16/01/2020 tarihinde hurda bedeli karşılığında teslim edilmiştir.

4. İnsan Kaynakları

Hızla gelişen ve bilgi toplumu haline gelen çağımızda ilerleyen bilim ve teknolojinin gerisinde kalmamak, gelişmiş ülkelerle her alanda rekabet edebilmek, yükseköğretimin ana amaç ve hedeflerine uygun, araştırmacı ve girişimci yapıya sahip bilgili, yetenekli ve üretken bireylerin yetiştirilebilmesi amacıyla insan kaynakları yönetimi de kurumun başarısını etkileyen en önemli faktörlerden biridir. Bu nedenle geleneksel yönetim anlayışından vazgeçilip yeni çalışma stratejilerine uygun politikalar benimsemek gerekmektedir. İnsan kaynaklarını en doğru ve en verimli şekilde organize edilmesi kurumun başarısını etkileyen başlıca faktörlerden biridir. Çalışanların bilgi, beceri ve yeteneklerine uygun alanlarda istihdam edilip, bu alanlarda yükselmelerine olanak sağlamak ana hedeflerimizdendir.

Üniversitemiz, çalışanların hareket alanlarını kısıtlamayan, insan kaynaklarında sürekli gelişime ve değişime açık bir yönetim anlayışını benimsemiştir. Çalışanların bilgi ve beceri düzeylerini artırmak için eğitim ve seminerler planlanmakta ve düzenlenmektedir. Yine çalışma ortamı, işte ilerleme/yükselme imkanı, yetki ve sorumluluk sahibi olma, yenilik ihtiyacı, iş emniyeti, arkadaşlık ve dostluk ilişkileri, ücret, yöneticilerle olan iletişim gibi unsurların kişilerin kurumlarında önemsedikleri ve görmek istedikleri değerler olduğunun bilinciyle Üniversitemiz çalışanlarının motivasyonunu artırma yönünde gerekli çalışmalar sürdürülmeye devam etmektedir.

Bu kapsamda, Aksaray Üniversitesi'nin sahip olduğu insan kaynakları, 2914 sayılı Yükseköğretim Personel Kanunu ile ataması ve alımı yapılan akademik personel, 657 sayılı Devlet Memurları Kanunu ile ataması yapılan idari personel, 4857 sayılı İş Kanunu hükümleri gereğince görev yapan yabancı uyruklu öğretim elemanları ile kısmi zamanlı öğrenciler ve 375 sayılı Kanun Hükmünde Kararnamenin 23'ncü maddesine göre sürekli işçi kadrosunda çalışanları kapsamaktadır.

Üniversitemiz personel sayıları 2018-2020 yılları arasındaki değişimi karşılaştırmalı olarak aşağıdaki tablolarda gösterilmektedir.

Tablo 17. 2018-2020 Yılları Arası Personel Sayıları

Personel SINIFI	2018	2019	2020
Akademik Personel	794	801	849
Yabancı Uyruklu Akademik Personel	4	4	3
İdari Personel	318	325	325
Sürekli İşçiler	180	177	205
Toplam	1.296	1.307	1.382

4.1. Akademik Personel



2020 yılında, 2914 sayılı Kanun kapsamında istihdam edilen akademik personel sayısı (yabancı uyruklular hariç) 849'dur. Bu sayının 486'sı öğretim üyesi, 363'ü diğer öğretim elemanıdır. Akademik personelin unvan bazında kadro dağılımının 2018-2020 yılları arasındaki değişimi karşılaştırmalı olarak aşağıdaki tabloda gösterilmektedir.

Tablo 18. 2018-2020 Yılları Arası Akademik Personelin Unvan Bazında Kadro Dağılımı

Unvan	2018			2019			2020		
	Dolu	Boş	Toplam	Dolu	Boş	Toplam	Dolu	Boş	Toplam
Profesör	65	37	102	74	40	114	89	51	140
Doçent	86	78	164	105	79	184	109	75	184
Doktoralı Öğretim Üyesi	292	43	335	287	96	383	288	67	355
Öğretim Görevlisi	184	112	296	183	76	259	193	65	258
Araştırma Görevlisi	167	121	288	156	204	360	170	73	243
Toplam	794	391	1185	805	495	1.300	849	331	1180

*Dolu Kadrolarda Yabancı Uyruklular Dahil Değildir.

Üniversitemiz bünyesinde istihdam edilen akademik personelin akademik birimler bazında ünvanlara göre dağılımları aşağıdaki tabloda gösterilmektedir.

Tablo 19. Akademik Personelin Birimler Bazında Dolu Kadro Dağılımı

Birim	Profesör	Doçent	Yardımcı Doçent/Doktoralı Öğretim Üyesi	Öğretim Görevlisi	Araştırma Görevlisi	Toplam
Sosyal Bilimler MYO	-	-	9	24	-	33
Teknik Bilimler MYO	3	5	14	25	-	47
Eğitim Fakültesi	8	25	39	2	28	102
Eskil MYO	-	-	4	3	-	7
Fen-Edebiyat Fakültesi	23	30	34	5	34	126
Güzelyurt MYO	-	-	5	23	-	28
İktisadi Ve İdari Bilimler Fakültesi	13	9	31	3	34	90
İletişim Fakültesi	-	3	4	-	9	16
İslami İlimler Fakültesi	-	1	15	5	15	36
Mimarlık Fakültesi	-	-	3	1	3	7
Mühendislik Fakültesi	26	13	40	9	22	110
Ortaköy MYO	-	-	3	27	-	30
Rektörlük	-	-	-	33	-	33
Sağlık Bilimleri Fakültesi	-	5	13	3	13	34
Sağlık Hizmetleri MYO	-	1	6	10	-	17
Spor Bilimleri Fakültesi	2	4	3	6	3	18
Tıp Fakültesi	7	5	47	-	1	60
Turizm Fakültesi	1	1	4	-	2	8
Veteriner Fakültesi	6	7	14	1	6	34
Yabancı Diller YO	-	-	-	13	-	13
Toplam	89	109	288	193	170	849

*Yabancı uyruklu öğretim elemanları dahil değildir.

Üniversitemiz bünyesinde görev yapmakta olan yabancı uyruklu akademik personel sayısı 3 olup, geldiği ülke ve görev yaptığı birimler aşağıdaki tabloda gösterilmektedir.

Tablo 20. Yabancı Uyruklu Akademik Personel Unvan Bazında Birimlere Göre Dağılımı

Birim Adı	Geldiği Ülke	Toplam
Teknik Bilimler MYO	Pakistan	1
İslami İlimler Fakültesi	Irak	1
Fen-Edebiyat Fakültesi	İran	1
Toplam	3	3

Üniversitemiz bünyesinde görev yapmakta olan akademik personelin yaş itibariyle dağılımı aşağıdaki tabloda gösterilmektedir.

Tablo 21. Akademik Personelin Cinsiyet Temelinde Yaş Aralıklarına Göre Dağılımı

Unvanı	21–25 Yaş		26–30 Yaş		31–35 Yaş		36–40 Yaş		41–50 Yaş		51-Üzeri		Toplam
	K	E	K	E	K	E	K	E	K	E	K	E	
Profesör	-	-	-	-	-	-	-	-	10	38	8	33	89
Doçent	-	-	-	-	3	2	5	20	18	45	3	13	109
Dr. Öğretim Üyesi	-	-	-	1	33	52	43	54	24	55	10	16	288
Araştırma Görevlisi	4	5	28	39	33	35	15	9	1	1	-	-	170
Öğretim Görevlisi	-	1	2	2	37	41	23	38	18	24	1	6	193
Yabancı Uyruklu	-	-	-	2	-	1	-	-	-	-	-	-	3
Toplam Kişi Sayısı	4	6	30	44	106	131	86	121	71	163	22	68	852
Yüzde (%)	0,4	0,7	3,6	5,1	12,5	15,4	10	14,2	8,4	19,2	2,6	7,9	100

*Yabancı Uyruklu Öğretim Elemanları dahildir.

Üniversitemiz bünyesinde görev yapmakta olan akademik personelin hizmet yılları itibariyle dağılımı aşağıdaki tabloda gösterilmektedir.

Tablo 22. Akademik Personelin Hizmet Yılları İtibariyle Dağılım Cetveli

Unvanı	1-3 Yıl		4-6 Yıl		7-10 Yıl		11-15 Yıl		16-20 Yıl		21-Üzeri		Toplam
	K	E	K	E	K	E	K	E	K	E	K	E	
Profesör	1	1	1	4	3	4	5	8	3	12	9	38	89
Doçent	-	3	5	4	5	8	8	14	8	20	6	28	109
Dr. Öğretim Üyesi	9	15	11	17	41	51	25	27	16	33	9	34	288
Araştırma Görevlisi	26	38	24	30	21	22	6	2	1	-	-	-	170
Öğretim Görevlisi	18	25	16	23	17	26	10	15	5	11	8	19	193
Yabancı Uyruklu	-	3	-	-	-	-	-	-	-	-	-	-	3
Toplam Kişi Sayısı	54	85	57	78	87	111	54	66	33	76	32	119	852
Yüzde (%)	6,4	9,9	6,7	9,2	10,3	13	6,4	7,8	3,8	8,9	3,7	13,9	100

*Yabancı Uyruklu Öğretim Elemanları dahildir.

Üniversitemiz akademik personelin ayrılma nedenleri ve unvan bazındaki dağılımı aşağıdaki tabloda gösterilmektedir.

Tablo 23. 2020 Yılında Ayrılan Akademik Personel Dağılımı

	Profesör	Doçent	Dr. Öğr. Üyesi	Öğretim Görevlisi	Araştırma Görevlisi	Toplam
İsteğe Bağlı Emeklilik	2	-	-	2	-	4
Naklen Ayrılma	5	6	13	2	-	26
İstifa	-	-	2	-	1	3
Diğer Sebepler	-	-	-	-	1	1
Toplam	7	6	15	4	2	34

Üniversitemiz akademik personelin ayrılma nedenleri ve 2018-2020 yılları arasındaki değişimi karşılaştırmalı olarak aşağıdaki tablolarda gösterilmektedir.

Tablo 24. 2018-2020 Yılları Arası Akademik Personelin Ayrılma Nedenlerinin Dağılımı

Akademik Personel Ayrılma Nedeni	Ayrılan Akademik Personel Sayısı		
	2018	2019	2020
İsteğe Bağlı Emeklilik	2	3	4
Naklen Ayrılma	21	26	26
İstifa	3	6	3
Diğer Sebepler	7	-	1
Toplam	33	35	34

Üniversitemize 2020 yılında atanan akademik personel sayıları, unvanları ve akademik birim bazındaki dağılımı aşağıdaki tabloda gösterilmektedir.

Tablo 25. 2020 Yılında Üniversitemize Atanan Akademik Personel Sayısı

Birim	Profesör	Doçent	Doktoralı Öğretim Üyesi	Öğretim Görevlisi	Araştırma Görevlisi	Toplam
İktisadi Ve İdari Bilimler Fakültesi	1	-	-	1	-	2
Tıp Fakültesi	2	1	19	-	-	22
Turizm Fakültesi	1	-	-	-	-	1
Spor Bilimleri Fakültesi	-	1	1	-	-	2
Eğitim Fakültesi	-	-	2	-	-	2
Fen-Edebiyat Fakültesi	-	-	1	-	-	1
Ortaköy MYO	-	-	1	1	-	2
Sağlık Bilimleri Fakültesi	-	-	1	1	-	2
Sağlık Hizmetleri MYO	-	-	1	2	-	3
Aksaray Sosyal Bilimler MYO	-	-	-	2	-	2
Güzelyurt MYO	-	-	-	2	-	2
Rektörlük	-	-	-	7	-	7
TOPLAM	4	2	26	16	-	48

Üniversitemiz akademik personellerinden 2547 Sayılı Kanun 38.madde'ye istinaden görevlendirilenlerin 2018-2020 yılları arasındaki değişimi karşılaştırmalı olarak aşağıdaki tablolarda gösterilmektedir.

Tablo 26. 2018-2020 Yılları Arası 2547 Sayılı Kanun 38. Maddesine Göre Görevlendirilen Akademik Personel

Unvan	2547 Sayılı Kanun 38. Madde 'Ye İstinaden Görevlendirilenler		
	2018	2019	2020
Araştırma Görevlisi	2	1	-
Toplam	2	1	-

Üniversitemiz akademik personellerinden 2547 Sayılı Kanun 39/A madde 'ye istinaden görevlendirilenlerin 2018-2020 yılları arasındaki değişimi karşılaştırmalı olarak aşağıdaki tablolarda gösterilmektedir.

Tablo 27. 2018-2020 Yılları Arası 2547 Sayılı Kanun 39/A Maddesine Göre Görevlendirilen Akademik Personel Sayıları

Unvan	2547 Sayılı Kanun 39/A Madde 'Ye İstinaden Görevlendirilenler		
	2018	2019	2020
Profesör	29	29	4
Doçent	45	41	5
Yardımcı Doçent/Doktoralı Öğretim Üyesi	80	82	11
Öğretim Görevlisi	55	40	8
Araştırma Görevlisi	28	24	18
Uzman	-	-	-
Okutman	-	-	-
Toplam	237	216	46

4.2. İdari Personel

Üniversitemizde, 657 sayılı Devlet Memurları Kanunu gereğince istihdam edilen idari personel sayısı 325'dir. Bu sayı içerisinde görev yapan idari personellerin hizmet sınıflarına göre dolu-boş kadro dağılımları 2018-2020 yılları arasındaki değişimleri karşılaştırmalı olarak aşağıdaki tabloda gösterilmektedir.

Tablo 28. 2018-2020 Yılları Arası İdari Personelin Hizmet Sınıflarına Göre Dolu ve Boş Kadro Dağılımları

Hizmet Sınıfı	Dolu/Boş/Toplam Kadro Sayısı								
	2018			2019			2020		
	Dolu	Boş	Toplam	Dolu	Boş	Toplam	Dolu	Boş	Toplam
Genel İdare Hizmetleri Sınıfı	235	163	398	238	164	402	237	166	403
Sağlık Hizmetleri Sınıfı	8	8	16	8	8	16	8	8	16
Teknik Hizmetleri Sınıfı	51	34	85	53	32	85	54	34	88
Avukatlık Hizmetleri Sınıfı	2	1	3	2	1	3	2	1	3
Yardımcı Hizmetler Sınıfı	22	16	38	24	15	39	24	13	37
Toplam	318	222	540	325	220	545	325	222	547

Üniversitemizde görev yapan idari personellerin yıllar itibari ile kadro dağılımı değişimi, eğitim durumları, hizmet yılları, yaş bilgileri, engelli personel dağılımı, ayrılma nedenleri aşağıdaki tablolarda gösterilmektedir.

Tablo 29. 2018-2020 Yılları Arası Hizmet Sınıfına Göre İdari Personel Sayısı

Hizmet Sınıfı	Hizmet Sınıflarındaki İdari Personel Sayısı		
	2018	2019	2020
Genel İdare Hizmetleri Sınıfı	235	238	237
Sağlık Hizmetleri Sınıfı	8	8	8
Teknik Hizmetleri Sınıfı	51	53	54
Avukatlık Hizmetleri Sınıfı	2	2	2
Yardımcı Hizmetler Sınıfı	22	24	24
Toplam	318	325	325

Tablo 30. 2018-2020 Yılları Arası İdari Personel Eğitim Durumları Değişim Oranı

	İlköğretim			Lise			Ön Lisans			Lisans			Yüksek Lisans ve Doktora			Toplam		
	2018	2019	2020	2018	2019	2020	2018	2019	2020	2018	2019	2020	2018	2019	2020	2018	2019	2020
Kişi Sayısı	12	14	15	40	40	35	46	44	44	179	179	179	41	48	52	318	325	325
Yüzde (%)	3,77	4,30	4,62	12,58	12,31	10,72	14,47	13,54	13,54	56,29	55,08	55,08	12,89	14,77	16	100	100	100

Tablo 31. İdari Personelin Hizmet Yıllarına Göre Dağılımı

	1-3 Yıl		4-6 Yıl		7-10 Yıl		11-15 Yıl		16-20 Yıl		21-Üzeri		Toplam
	K	E	K	E	K	E	K	E	K	E	K	E	
Toplam Kişi Sayısı	21	20	14	14	31	61	24	39	6	30	11	54	325
Yüzde (%)	6,46	6,15	4,31	4,31	9,54	18,77	7,38	12	1,85	9,23	3,38	16,62	100

Tablo 32. İdari Personelin Yaş Dağılımı

	18-20 Yaş		21-25 Yaş		26-30 Yaş		31-35 Yaş		36-40 Yaş		41-50 Yaş		51-Üzeri		Toplam
	K	E	K	E	K	E	K	E	K	E	K	E	K	E	
Toplam Kişi Sayısı	1	1	6	6	12	10	36	53	24	46	23	76	5	26	325
Yüzde (%)	0,31	0,31	1,85	1,85	3,69	3,08	11,08	16,31	7,38	14,15	7,08	23,38	1,53	8	100

Tablo 33. 2018-2020 Yılları Arası Hizmet Sınıflarına Göre Engelli İdari Personel Sayısı

Hizmet Sınıfı	Engelli Personel Sayısı								
	2018			2019			2020		
	K	E	Toplam	K	E	Toplam	K	E	Toplam
Genel İdare Hizmetleri Sınıfı	4	6	10	4	7	11	4	8	12
Yardımcı Hizmetler Sınıfı	-	1	1	-	1	1	-	1	1
Toplam	4	7	11	4	8	12	4	9	13

Tablo 34. 2018-2020 Yılları Arasında Görevden Ayrılan İdari Personel

Ayrılma Nedenleri	2018	2019	2020
Emekli	-	2	5
İstifa	3	2	4
Ölüm	-	-	-
Nakil	5	6	5
Diğer	5	-	-
Toplam	13	10	14

Üniversitemizde görev yapmakta olan idari personelin; akademik ve idari birimler bazında, hizmet sınıflarına göre, dağılımları aşağıdaki tabloda gösterilmektedir.

Tablo 35. İdari Personelin Hizmet Sınıfı Bazında Birimlere Göre Dağılımı

Hizmet Sınıfları Birimler	GH	THS	SHS	AHS	YHS	Toplam
Aksaray Teknik Bilimler MYO	4				2	6
Aksaray Sosyal Bil. MYO	4	3			1	8
Bilgi İşlem Daire Başkanlığı	5	8				13
Eğitim Fakültesi	11	1			2	14
Eskil Meslek Yüksekokulu	2				1	3
Fen Bilimleri Enstitüsü	5					5
Fen-Edebiyat Fakültesi	10				1	11
Genel Sekreterlik	24	2			1	27
Güzelyurt Meslek Yüksekokulu	6					6
Hukuk Müşavirliği	2			2		4
İdari ve Mali İşler Daire Başkanlığı	15					15
İktisadi ve İdari Bilimler Fakültesi	10				2	12
İletişim Fakültesi	3					3
İslami İlimler Fakültesi	5				1	6
Kütüphane ve Dokümantasyon D. Bşk	9	5				14
Mimarlık ve Tasarım Fakültesi	4					4
Mühendislik Fakültesi	13	2			3	18
Ortaköy Meslek Yüksekokulu	6	2			1	9
Öğrenci İşleri Daire Başkanlığı	12					12
Personel Dairesi Başkanlığı	12					12
Sağlık Bilimleri Enstitüsü	1					1
Sağlık Bilimleri Fakültesi	6				2	8
Sağlık Hizmetleri Meslek YO	5				1	6
Sağlık Kültür ve Spor Daire Başkanlığı	13	5	8		1	27
Sosyal Bilimler Enstitüsü	6					6
Spor Bilimleri Fakültesi	5	1			3	9
Strateji Geliştirme Dairesi Başkanlığı	17					17
Tıp Fakültesi	5					5
Turizm Fakültesi	4					4
Veteriner Fakültesi	5				1	6
Yabancı Diller Yüksekokulu	4					4
Yapı İşleri ve Teknik Daire Başkanlığı	4	25			1	30
Toplam	236	54	8	2	24	325

Üniversitemizde sürekli işçi kadrosunda güvenlik, temizlik ve bakım, onarım ve teknik destek hizmetleri personeli sayısı aşağıdaki tabloda gösterilmektedir.

Tablo 36. 2018-2020 Yıllar Arası Sürekli İşçi Sayısı

Temizlik/Güvenlik Personeli	2018	2019	2020
Temizlik Personeli Sayısı	108	105	119
Güvenlik Personeli Sayısı	72	72	81
Bakım Onarım ve Teknik Destek Personeli	-	-	5
Toplam	180	177	205

Üniversitemizin amaçlarını gerçekleştirebilmesi için mevcut insan kaynaklarının daha doğru, etkin ve verimli bir biçimde kullanılması gerekmektedir. Bu da; insan kaynaklarının planlanması, geliştirilmesi, motivasyonu, performans değerlendirilmesi ve ölçümüne yönelik olarak yapılacak daha ileri analiz ve strateji çalışmaları ile mümkün olabilecektir.

5. Sunulan Hizmetler

5.1. Eğitim Hizmetleri



Aksaray Üniversitesi güçlü öğretim kadrosu, seçkin öğrencileri ve alt yapı olanakları ile Türkiye'nin sayılı üniversiteleri arasında yer almak için hızla gelişmektedir. Aksaray Üniversitesinde dört kademedeki derece ve diploma verilmektedir.

Eğitim-öğretim; fakülte, yüksekokul, enstitüler ve meslek yüksekokullarda yarıyıl esasına göre düzenlenir. Bir eğitim-öğretim yılı bahar ve güz yarıyıllarından oluşur. Bir yarıyıl en az 14 haftadan oluşmaktadır.

Akademik birimlerde eğitim şekli, ilke olarak örgün öğretim ve ikinci öğretim şeklinde yapılır. Üniversitemizin öğretim dili Türkçedir.

Üniversitemiz, yürüttüğü eğitim-öğretimin hedeflerine ulaşmasını sağlamak amacıyla Üniversitemizin eğitim-öğretim, araştırma, kültür ve sosyal hizmetler alt yapısını sürekli olarak daha uygar ve her öğrenci için daha erişilebilir hale getirmektedir.

Eğitim-öğretim hizmeti kapsamında Üniversitemizde, 2019-2020 eğitim-öğretim yılında 21.377 kayıtlı öğrenci bulunmaktadır. Bu öğrencilerin % 19,52'si ön lisans (meslek yüksekokulları), %72,02 'i lisans ve % 8,46 'ü yüksek lisans ve doktora programlarına kayıtlıdır. Üniversitemizin 2017/2018 - 2018/2019 - 2019/2020 yıllarını kapsayan eğitim-öğretim dönemleri arasında programlara göre öğrenci sayıları karşılaştırılmalı olarak aşağıdaki tabloda gösterilmektedir.

Tablo 37. 2018-2020 Yılları Arası Öğrenci Sayıları

Birim	2017-2018			2018-2019			2019-2020		
	Kız	Erkek	Toplam	Kız	Erkek	Toplam	Kız	Erkek	Toplam
Fakülteler	7.662	8.192	15.854	7.600	8.171	15.771	7.552	7.843	15.395
Enstitüler	745	1.528	2.273	619	992	1.611	750	1059	1.809
Yüksekokullar	-	-	-	-	-	-	-	-	-
Meslek Yüksekokulları	1.829	2.670	4.499	1.907	2.650	4.557	1.854	2.319	4.173
Toplam	10.236	12.390	22.626	10.126	11.813	21.939	10.156	11.221	21.377

Üniversitemizin öğrencilerinin cinsiyete göre dağılımı aşağıdaki tabloda gösterilmektedir.

Tablo 38. Öğrencilerin Birimler Bazında Cinsiyete Göre Dağılımı

Birim	1.Öğretim			2.Öğretim			Toplam		
	Kız	Erkek	Toplam	Kız	Erkek	Toplam	Kız	Erkek	Toplam
Fakülteler	6.170	5.762	11.932	1.382	2.081	3.463	7.552	7.843	15.395
Enstitüler	621	841	1.462	129	218	347	750	1.059	1.809
Meslek Yüksekokulları	1.702	2.029	3.731	152	290	442	1.854	2.319	4.173
Toplam	8.493	8.632	17.125	1.663	2.589	4.252	10.156	11.221	21.377



Üniversitemizin mezun öğrenci sayıları 2018 yılında 4.284 iken 2020 yılı itibariyle 4.070 kişidir. Mezun öğrencilere ilişkin bilgiler aşağıdaki tabloda gösterilmektedir.

Tablo 39. 2018-2020 Yılları Arası Mezun Öğrenci Sayıları

Tür/Yıllar	2018	2019	2020
Önlisans	997	882	1.133
Lisans	3.022	3.105	2.688
Lisansüstü	265	415	249
Toplam	4.284	4.402	4.070

Üniversitemiz Anabilim Dalı, Bölüm ve Program sayılarının dağılımına baktığımızda, 2 yıllık yüksek lisans ve doktora programları kapsamında enstitülerde yer alan 45 ana bilim dalındaki program sayısı 103, 4 yıllık lisans düzeyinde eğitim veren fakülte ve yüksekokullarda bölüm sayısı 80, 2 yıllık ön lisans düzeyinde eğitim veren meslek yüksekokullarında ise ön lisans program sayısı 60'dır. Toplamda ise 243 ana bilim dalı/bölüm/program mevcuttur ve aşağıdaki tabloda gösterilmektedir.

Tablo 40. Anabilim Dalı, Bölüm ve Program Sayılarına İlişkin Bilgiler

Abd/ Bölüm/ Program	Anabilim Dalında Yer Alan Program Sayısı			Bölüm Sayısı		Program Sayısı	
	Enstitü			Fakülte/YO		MYO	
	Doktora	Tezli	Tezsiz	I. Öğretim	II. Öğretim	I. Öğretim	II. Öğretim
	20	52	31	53	27	44	16
Toplam	103			80		60	
Genel Toplam	243						

Üniversitemiz 2020 Yılı Öğrenci Kontenjanı 4.068 olmak üzere, doluluk oranları % 96,40 olarak gerçekleşmiştir. Doluluk oranının akademik birimler bazında dağılımı aşağıdaki tabloda gösterilmektedir.

Tablo 41. 2020 Yılı Öğrenci Kontenjanları ve Doluluk Oranı

Birimler	Öğrenci Kontenjanı	Kayıt Yaptıran Öğrenci Sayısı	Ek Kontenjan Kayıt Yaptıran	Toplam Kayıt	Boş Kontenjan	Doluluk Oranı(%)
Eğitim Fakültesi	514	461	7	468	46	91,05
Fen-Edebiyat Fakültesi	384	369	14	383	1	99,74
İktisadi ve İdari Bilimler Fakültesi	309	294	15	309	0	100
İletişim Fakültesi	124	113	10	123	1	99,19
İslami İlimler Fakültesi	226	224	2	226	0	100
Mimarlık ve Tasarım Fakültesi	62	61	1	62	0	100
Mühendislik Fakültesi	227	131	9	140	87	61,67
Sağlık Bilimleri Fakültesi	288	278	10	288	0	100
Tıp Fakültesi	82	82	0	82	0	100
Turizm Fakültesi	41	41	0	41	0	100
Veteriner Fakültesi	41	41	0	41	0	100
Spor Bilimleri Fakültesi	156	139	0	139	17	89,10
Aksaray Sosyal Bil.MYO	351	297	39	336	15	95,73
Aksaray Teknik Bil. MYO	388	298	39	337	51	86,86
Sağlık Hiz. MYO	248	230	15	245	3	98,79
Eskil MYO	88	62	8	70	18	79,55
Güzelyurt MYO	203	154	28	182	21	89,66
Ortaköy MYO	336	276	23	299	37	88,99
Genel Toplam	4068	3551	220	3771	297	96,40

2020 yılı toplam öğrenci sayısı kız öğrencilerde 10.156, erkek öğrenci ise 11.221 olarak gerçekleşmiştir. Kız ve erkek öğrenci sayılarına ilişkin bilgiler aşağıdaki tabloda gösterilmektedir.

Tablo 42. 2020 Yılı Toplam Öğrenci Sayısının Cinsiyet Bazında Dağılımı

Öğretim Türü/Cinsiyet	Kız	Erkek	Toplam
Önlisans	1.854	2.319	4.173
Lisans	7.552	7.843	15.395
Yüksek Lisans Ve Doktora	750	1.059	1.809
Toplam	10.156	11.221	21.377

** 2020 yılı Aralık ayına ait (yabancı uyruklu öğrenciler dâhil) öğrenci sayıdır.

Aksaray Üniversitesi'nde, Dış İlişkiler Koordinatörlüğü liderliğinde “Nicelikten Önce Nitelik” sloganı ile bölge ve ülke çeşitliliği göz önünde bulundurularak yabancı uyruklu öğrencilerin kabulü yapılmaktadır.

2020 yılında, Üniversitemizde eğitim-öğretim gören yabancı uyruklu öğrenci sayısı 1.647 olup, bu sayıya ilişkin bilgiler aşağıdaki tablolarda gösterilmektedir.

Tablo 43. 2020 Yılı Yabancı Uyruklu Öğrenci Sayısını Cinsiyete Göre Dağılımı

Öğretim Türü/Cinsiyet	Kız	Erkek	Toplam
Önlisans	28	50	78
Lisans	436	1061	1497
Yüksek Lisans	14	47	61
Doktora	5	6	11
Toplam	483	1.164	1.647

Tablo 44. Yabancı Uyruklu Öğrencilerin Geldiği Ülkeler

Programın Adı/Türü Lisans/Lisansüstü Programı	Geldiği Ülke	Cinsiyeti		Toplam
		Kız	Erkek	
Önlisans/Lisans	Afganistan	8	41	49
Lisansüstü	Afganistan	1	2	3
Önlisans/Lisans	Almanya	9	7	16
Lisansüstü	Almanya	0	2	2
Önlisans/Lisans	Avusturya	3	1	4
Önlisans/Lisans	Azerbaycan	22	244	266
Lisansüstü	Azerbaycan	5	7	12
Önlisans/Lisans	Bangladeş	0	1	1
Lisansüstü	Bangladeş	0	1	1
Önlisans/Lisans	Birleşik Arap Emirlikleri	1	0	1
Önlisans/Lisans	Bulgaristan	0	1	1
Önlisans/Lisans	Burkina Faso	0	2	2
Önlisans/Lisans	Burma	2	1	3
Önlisans/Lisans	Burundi	0	5	5
Önlisans/Lisans	Cezayir	0	2	2
Önlisans/Lisans	Cibuti	3	12	15
Önlisans/Lisans	Çin	1	1	2
Önlisans/Lisans	Etiyopya	0	2	2
Önlisans/Lisans	Fas	5	12	17
Önlisans/Lisans	Filistin	0	12	12
Önlisans/Lisans	Fransa	0	1	1
Önlisans/Lisans	Gürcistan	0	2	2
Önlisans/Lisans	Hollanda	2	2	4

Önlisans/Lisans	Irak	19	47	66
Lisansüstü	Irak	9	27	36
Önlisans/Lisans	İngiltere	1	2	3
Önlisans/Lisans	İran	7	3	10
Önlisans/Lisans	Katar	1	0	1
Önlisans/Lisans	Kazakistan	13	16	29
Önlisans/Lisans	Kenya	0	1	1
Önlisans/Lisans	Kırgızistan	0	8	8
Önlisans/Lisans	Komorolar	8	5	13
Lisansüstü	Kuzey Kıbrıs Türk Cumhuriyeti	0	1	1
Önlisans/Lisans	Libya	0	2	2
Önlisans/Lisans	Lübnan	0	3	3
Önlisans/Lisans	Mali	1	2	3
Önlisans/Lisans	Mısır	1	20	21
Önlisans/Lisans	Moldova	0	1	1
Önlisans/Lisans	Moritanya	0	1	1
Önlisans/Lisans	Nepal	0	1	1
Önlisans/Lisans	Nijerya	1	0	1
Önlisans/Lisans	Norveç	0	2	2
Önlisans/Lisans	Özbekistan	3	12	15
Önlisans/Lisans	Pakistan	0	8	8
Önlisans/Lisans	Ruanda	0	1	1
Önlisans/Lisans	Rusya	0	1	1
Önlisans/Lisans	Somali	11	35	46
Lisansüstü	Somali	0	1	1
Önlisans/Lisans	Sri Lanka	0	1	1
Önlisans/Lisans	Sudan	0	1	1
Önlisans/Lisans	Suriye	96	142	238
Lisansüstü	Suriye	1	5	6
Önlisans/Lisans	Tanzanya	0	2	2
Önlisans/Lisans	Tunus	2	0	2
Önlisans/Lisans	Türkiye*	83	103	186
Lisansüstü	Türkiye*	0	2	2
Önlisans/Lisans	Türkmenistan	156	272	428
Lisansüstü	Türkmenistan	2	2	4
Önlisans/Lisans	Uganda	0	6	6
Önlisans/Lisans	Urdun	2	16	18
Lisansüstü	Urdun	0	1	1
Önlisans/Lisans	Yemen	3	47	50
Lisansüstü	Yemen	1	2	3
Önlisans/Lisans	Yunanistan	0	1	1
TOPLAM		483	1.164	1.647

*Türkiye Vatandaşı Olup Kayıt Yaptıranlar (Yös Türk, Yös Mavi Kart, Yös Mavi Kart Özel Yetenek)



2020 yılında Üniversitemizde yer alan öğrencilerin birimler bazında dağılımı aşağıdaki tabloda gösterilmektedir.

Tablo 45. Akademik Birimler İtibariyle Öğrenci Sayıları

Birimler	1. Öğretim		2. Öğretim		Toplam Öğrenci
	Kız	Erkek	Kız	Erkek	
Fen Bilimleri Enstitüsü	294	409	12	48	763
Sosyal Bilimler Enstitüsü	312	399	117	170	998
Sağlık Bilimleri Enstitüsü	15	33	0	0	48
Eğitim Fakültesi	1475	682	122	71	2350
Fen Edebiyat Fakültesi	1209	777	192	146	2324
İktisadi Ve İdari Bilimler Fakültesi	933	1139	316	524	2912
İletişim Fakültesi	206	186	0	0	392
İslami İlimler Fakültesi	474	289	346	278	1387
Mimarlık Ve Tasarım Fakültesi	150	120	0	0	270
Mühendislik Fakültesi	547	1433	190	849	3019
Sağlık Bilimleri Fakültesi	708	365	171	98	1342
Spor Bilimleri Fakültesi	204	426	45	115	790
Tıp Fakültesi	113	68	0	0	181
Turizm Fakültesi	102	114	0	0	216
Veteriner Fakültesi	49	163	0	0	212
Aksaray Sosyal Bil. MYO	429	400	71	151	1051
Aksaray Teknik Bil. MYO	187	665	2	7	861

Eskil MYO	69	86	30	56	241
Güzelyurt MYO	278	236	36	62	612
Ortaköy MYO	327	467	13	14	821
Sağlık Hizmetleri MYO	412	175	0	0	587
Genel Toplam	8.493	8.632	1.663	2.589	21.377

Üniversitemizde yabancı dilde hazırlık sınıfı okuyan öğrenci sayıları aşağıdaki tabloda gösterilmektedir.

Tablo 46. Yabancı Dil Hazırlık Sınıfında Eğitim Gören Öğrenci Sayıları

Birimler	Hazırlık Türü	Kız	Erkek	Toplam
	İsteğe Bağlı/Zorunlu			
Eğitim Fakültesi	Zorunlu Hazırlık	1	0	1
Fen Edebiyat Fakültesi	Zorunlu Hazırlık	55	17	72
İslami İlimler Fakültesi	Zorunlu Hazırlık	241	153	394
TOPLAM		297	170	467
İktisadi ve İdari Bilimler Fakültesi	İsteğe Bağlı Hazırlık	19	22	41
Mühendislik Fakültesi	İsteğe Bağlı Hazırlık	12	13	25
Fen Edebiyat Fakültesi	İsteğe Bağlı Hazırlık	14	5	19
Eğitim Fakültesi	İsteğe Bağlı Hazırlık	3	2	5
Veteriner Fakültesi	İsteğe Bağlı Hazırlık	1	0	1
Turizm Fakültesi	İsteğe Bağlı Hazırlık	9	4	13
Tıp Fakültesi	İsteğe Bağlı Hazırlık	2	1	3
Mimarlık ve Tasarım Fakültesi	İsteğe Bağlı Hazırlık	3	4	7
İletişim Fakültesi	İsteğe Bağlı Hazırlık	8	5	13
Sağlık Bilimleri Fakültesi	İsteğe Bağlı Hazırlık	3	4	7
TOPLAM		74	60	134
GENEL TOPLAM		371	230	601

Üniversitemize yatay ve dikey geçişle gelen öğrenci sayıları aşağıdaki tabloda gösterilmektedir.

Tablo 47. Yatay ve Dikey Geçişle Gelen Öğrenci Sayıları

Akademik Birimler	Yatay Geçişle Gelen Öğrenci Sayısı			Dikey Geçişle Gelen Öğrenci Sayısı		
	Kız	Erkek	Toplam	Kız	Erkek	Toplam
Fakülteler	98	87	185	67	79	146
Meslek Yüksekokulları	9	10	19	-	-	-
Toplam	107	97	204	67	79	146

Üniversitemizden ayrılan öğrenci sayıları ve ayrılma nedenleri aşağıdaki tabloda gösterilmektedir.

Tablo 48. Üniversitemizden Ayrılan Öğrenci Sayıları ve Ayrılma Nedenleri

Birim	Kendi İsteği İle Ayrılan	Öğrenim Ücreti ve Katkı Payı Yatırmayanlar	Başarısızlık	Yatay Geçiş	Diğer	Toplam
			(Azami Süre)			
Fakülteler	353	-	9	164	2.808	3.334
Enstitüler	66	-	298	7	280	651
Yüksekokulları	0	-	-	-	-	-
Meslek Yüksekokulları	133	-	684	34	1.128	1.979
Toplam	552	-	991	205	4.216	5.964

Üniversitemizde öğrenim gören engelli öğrenci sayılarımız aşağıdaki tabloda gösterilmektedir.

Tablo 49. Üniversitemizde Engeli Bulunan Öğrenci Sayısı

Programın Adı	I. Öğretim			II. Öğretim			Toplam		Genel Toplam
	Erkek	Kız	Toplam	Erkek	Kız	Toplam	Erkek	Kız	
Önlisans/Lisans /Lisansüstü Programı									
Önlisans	1	2	3	0	1	1	1	3	4
Lisans	7	8	15	4	1	5	11	9	20
Lisansüstü	0	0	0	0	0	0	0	0	0
Toplam	8	10	18	4	2	6	12	12	24

Tablo 50. 2018-2020 Yılları Arası Enstitüler Bazında Tez Verileri

Birimler	2018			2019			2020		
	Yüksek Lisans	Doktora	Toplam	Yüksek Lisans	Doktora	Toplam	Yüksek Lisans	Doktora	Toplam
Fen Bilimleri Enstitüsü	44	8	52	123	4	127	31	14	45
Sosyal Bilimleri Enstitüsü	56	3	59	142	7	149	47	4	51
Sağlık Bilimleri Enstitüsü	-	-	-	-	-	-	1	0	1
Toplam	100	11	111	265	11	276	79	18	97

5.2. İdari Hizmetler

5.2.1. Mediko Sosyal Hizmetleri



Üniversitemiz öğrenci ve personeline sunulan sağlık hizmeti Merkez Kampüste yer alan kendi binasında Mediko Sosyal Sağlık Birimi tarafından verilmektedir. Mediko Sosyal Sağlık Biriminde; 2 psikolog, 4 hemşire ile öğrencilerimize ve personelimize sağlık hizmeti sunulmaktadır. Aynı zamanda üniversitemizde çalışan, tüm akademik ve idari personelin bakmakla yükümlü olduğu yakınlarına da sağlık hizmeti sunmaktadır.

Mediko, öğrencilerimiz ve çalışanlarımız ile çalışanlarımızın bakmakla yükümlü oldukları aile fertlerinin beden ve ruh sağlığına yönelik her türlü sağlık hizmetlerinden yararlanmalarını sağlamakta, gerekli muayene, kontrol, sevk gibi işlemleri yapmakta olan 1.

basamak sađlık merkezidir.

Kurumumuzda 4 hemřire grev yapmakta olup, genel sađlık hizmetleri konusunda hizmet sunulmaktadır. Bunlar;

- ❖ Acil vakalarda ilk muayene ve tedavisinin ardından hastanın durumuna gre 112 Acil Servisi aramak, hastamızı 2. basamak sađlık kuruluřuna gvenli sevkini sađlamak,
- ❖ eřitli yaralanmalarda pansuman yapmak,
- ❖ Suture atmak,
- ❖ Enjeksiyon yapmak,
- ❖ Ařı,
- ❖ Serum takma,
- ❖ Tansiyon lm
- ❖ Kan alma,
- ❖ Alık ve tokluk kan řekeri lm,
- ❖ niversitemizde dzenlenen spor msabakaları, bahar řenlikleri ve mezuniyet treninde geliřebilecek acil sađlık sorunlarına mdahale etmek,
- ❖ Bireylerin kilo lmleri yapılarak sađlıklı beslenme konusunda yardımcı olmak,
- ❖ ğrenciler ile niversitede grevli diđer personel iin koruyucu sađlık hizmetleri (sigara, Hepatit B ve ařısı, vb.) konusunda bilgi vermek ve brořrlerle bunları desteklemek,
- ❖ Bulařıcı hastalıklara karřı bilgilendirme,
- ❖ Sođuk algınlıđı, bař ađrısı gibi hafif olgularda ila desteđi sađlamaktır.

Tablo 51. 2018-2020 Yılları Arası Mediko-Sosyal Hizmet Verileri

Yapılan İřlemler	2018	2019	2020
Tansiyon lm	320	258	63
Enjeksiyon	368	402	107
Pansuman	178	170	93
Muayene-İla Verme-Sevk	210	180	247
Kan řekeri lm	98	124	25
Toplam	1174	1134	535

Sağlık Hizmetleri Şube Müdürlüğümüz bünyesinde bulunan, Üniversitemiz Engelli Öğrenci Birimimiz, yükseköğrenim gören engelli öğrencilerimizin, öğrenim hayatlarını kolaylaştırabilmek için gerekli tedbirleri alıp, bu yönde gerekli düzenlemeleri yaparak öğrencilerimize hizmet vermektedir.

Üniversitemiz Psikolojik Danışmanlık ve Rehberlik Birimimiz, öğrencilerimizin karşılaştıkları sorunlara çözüm üretmek, dayanışma ve işbirliği içinde olmalarını sağlamak, duygusal, sosyal ve zihinsel açıdan ortaya çıkabilecek problemlere yönelik önleyici, destekleyici ve yönlendirici çalışmalar yaparak, bireysel ve sosyal uyum sorunlarını tespit ederek başa çıkma yollarını öğretmek, öğrenim süresindeki problemlerini çözmek, iletişim ve kimlik problemlerine çözüm bulmaktadır. Bu kapsamda mediko-sosyal başvurularına ilişkin 2017-2019 yıllarına ilişkin bilgiler aşağıdaki tabloda karşılaştırmalı olarak gösterilmektedir.

Tablo 52. 2018-2020 Yılları Arası Mediko-Sosyale Başvuranlar

Yıllar	Yararlanan Kişiler	Sağlık Ünitesi		Psikolojik Danışma ve Rehberlik (PDR)			
		Muayene Edilen	Sevk Edilen	Başvuru Sayısı	Görüşme Sayısı	Psikiyatri Bölümüne Sevk Edilen	Diğer Sağlık Birimine Sevk Edilen
2018	Personel	238	-	150	150	18	-
	Öğrenci	445	12	610	610	60	-
2018 Yılı Toplamı		683	12	760	760	78	-
2019	Personel	253	-	268	240	28	-
	Öğrenci	426	-	895	810	85	-
2019 Yılı Toplamı		679	-	1163	1050	113	-
2020	Personel	100	0	120	120	20	-
	Öğrenci	140	7	280	280	32	-
2020 Yılı Toplamı		240	7	400	400	52	-

Mediko Sosyale 2020 yılında toplam 240 kişi başvurmuştur. Başvuranların % 41,66'sı personel, % 58,33'ü öğrencilerden oluşmaktadır.

5.2.2. Psikolojik Danışma ve Rehberlik Hizmetleri

Rehberlik kişiye yöneltilmiş sistemli profesyonel bir yardım hizmetidir. Toplumumuzun özlem ve beklentilerinin başında, gençlerin her açıdan gelecek yüzyılın gerekleri doğrultusunda yetiştirilmesi gerekmektedir.

Hızla değişen dünyamızda gençler; öncelikle kişisel, ekonomik, mesleki problemlerle karşılaşmaktadırlar. Bu problemlerin azaltılması, uygun çözüm yollarının bulunması, kişi ve

toplumumuzun geleceği açısından önemlidir. Kişilerin yetişme sistemleri, bedensel, zihinsel ve ruhsal farklılıkları, yaşadıkları çevresel etmenler, psikolojik danışma ve rehberlik hizmetlerinin önemini bir kat daha artırmaktadır.

2020 yılında Mediko-sosyal birimimiz bünyesinde görev yapan psikoloğa başvuranların sayısı 400 kişi olup aşağıdaki tablolarda gösterilmektedir.

Tablo 53. 2018-2020 Yılları Arasında Tedavi Türüne Göre Psikoloğa Başvuranlar

Mediko-Sosyal Birimine Psikoloğa Başvuranlar	2018	2019	2020
Sürekli Terapiye Gelen Kişi Sayısı	400	640	90
Terapiye Gelen Kişi Sayısı	320	473	310
Grup Halinde Terapiye Gelen Kişi Sayısı	40	50	-
Toplam	760	1.163	400

Tablo 54. 2018-2020 Yılları Arası Psikoloğa Başvuran Öğrenci, Akademik ve İdari Personel Sayısı

Başvuranlar	2018	2019	2020
Öğrenci Sayısı	610	426	280
Akademik Personel	80	110	70
İdari Personel	70	143	50
Toplam	760	659	400

5.2.3. Sosyal Hizmetler

Üniversitemizde sosyal hizmetler Sağlık Kültür ve Spor Daire Başkanlığının alt birimi olan Sosyal Tesisler İşletme Müdürlüğü tarafından yürütülmektedir. Kredi Yurtlar Kurumu tarafından Üniversitemize ayrılan burs veya öğrenim ve katkı kredisi kontenjanları akademik birimlerimize iletilerek öğrencilerimize duyurulması sağlanmakta ve yapılan başvurular değerlendirilmek üzere Kredi ve Yurtlar Kurumu'na gönderilmektedir. Ayrıca özel kurum ve kuruluşlar tarafından Üniversitemiz öğrencilerine verilmek istenen burslara ilişkin duyurular yapılarak ihtiyacı olan öğrencilerimizin faydalanmaları sağlanmaktadır.

5.2.4. Beslenme Hizmetleri

Üniversitemiz 2020 yılı içerisinde de sosyal tesis mutfağında yemek üretimi yaparak sosyal tesis yemekhanesinde, kampüs alanında bulunan Rektörlük, Fakülte, Yüksekokul ve Enstitü öğrencilerine öğle ve akşam yemeği ile personeline öğle yemeği servisi ve servis sonrası hizmet vermektedir. Sosyal tesis mutfağında pişirilen yemekler, yüklenici firma tarafından Aksaray merkezde bulunan Aksaray Teknik Bilimler Meslek Yüksekokulu

(kampüs alanına uzaklığı 5 km), Sosyal Bilimler Meslek Yüksekokulu (kampüs alanına uzaklığı 22km) yemekhanelerine taşıma ; Ortaköy Meslek Yüksekokulu ve Güzelyurt Meslek Yüksekokulu yemekhanelerinde yerinde üretimle, malzeme ve işçilik dahil, hizmet alımı ihalesi kapsamında hizmet vermektedir.

Sağlık Kültür ve Spor Daire Başkanlığı bünyesinde kadrolu olarak 1 sorumlu müdür, 1 teknisyen ve 1 aşçı sosyal tesisler işletmesinde yemek hizmeti ve diğer hizmetlerden sorumlu olarak görev yapmaktadır.

Üniversitemiz sosyal tesisi yemekhanelerinden, 1 ve 2 nolu salonlarda masaya hizmet olup, 3 ve 4 nolu salonlarda tabldot self servis olarak 29.06.2017 tarih ve 23-01 sayılı Yönetim Kurulu Kararı ile belirlenmiştir.

Salon 1 : Akademik ve idari personele masaya yemek hizmeti vermektedir.

Salon 2 : Akademik ve idari personele masaya yemek hizmeti vermektedir.

Salon 3 : Öğrenci salonu tabldot ile yemek hizmeti vermektedir.

Salon 4 : Öğrenci salonu tabldot ile yemek hizmeti vermektedir.

Üniversitemizse sunulan yemek hizmeti merkez/yerleşke ve yemek hizmetinden yararlanan öğrenci ve personel sayıları 2018-2020 yılları arasındaki değişimi karşılaştırmalı olarak aşağıdaki tablolarda gösterilmektedir.

Tablo 55. 2018-2020 Yılları Arası Yemek Hizmetine İlişkin Veriler

Yemek Hizmeti Sunulan Merkezler/Yerleşkeler	2018		2019		2020	
	Yemek Adedi		Yemek Adedi		Yemek Adedi	
	Personel	Öğrenci	Personel	Öğrenci	Personel	Öğrenci
Sosyal Tesis Yemekhaneleri (Salon 1-2-3-4)	46.568	340.077	47.009	392.400	27.266	81.740
Teknik Bilimler Meslek Yüksekokulu	943	6.399	746	7.183	136	1.180
Sosyal Bilimler Meslek Yüksekokulu	598	13.514	497	11.227	93	1.706
Ortaköy Meslek Yüksekokulu	500	2.411	530	1.793	106	199
Şereflikoçhisar Berat Cömertoğlu MYO	477	4.326	-	-	-	-
Güzelyurt Meslek Yüksekokulu	159	5.347	160	3.046	23	506
Eskil Meslek Yüksekokulu	19	4.098	70	4.676	14	1.333
Teknik Bilimler Meslek Yüksekokulu (Sultanhanı)	191	1549	176	1.879	28	343
Toplam	49.455	377.721	49.188	422.204	27.666	87.007

Öğrencilerimiz yemeklerini kimlik kartları ile (otomasyon sistemi) yiyebilmektedir. Otomasyon sistemi Merkez Kampüs Öğrenci Yemekhanesinde ve diğer yemekhanelerin tümünde uygulanmaktadır.

Sosyal Tesisler Merkez Kampüs Öğrenci Yemekhanesinde hafta içinde 16.00-19.00 saatlerinde ikinci öğretim öğrencilerimize akşam yemeği servisi verilmektedir.

Sağlık, Kültür ve Spor Daire Başkanlığımızca başarılı ve ihtiyaç sahibi öğrencilerimize yemek yardım bursu verilmektedir. 2020 yılında yemek yardım bursundan yararlanan öğrenci sayısı 250'dir ve yemek bursu alan öğrencilerin 2018-2020 akademik bazda dağılımı karşılaştırmalı olarak aşağıdaki tablolarda gösterilmektedir.

Tablo 56. 2018-2020 Yılları Arası Yemek Bursu Alan Öğrencilerin Akademik Birim Bazında Dağılımı

Birim Adı	2018	2019	2020
Sağlık Kültür ve Spor Dairesi Başkanlığı	188	228	235
Güzelyurt MYO	5	5	5
Eskil MYO	5	5	5
Ortaköy MYO	-	5	5
Toplam	200	245	250

5.2.5. Kısmi Zamanlı Öğrenci Çalıştırma

Üniversitemiz ihtiyacı olan öğrencilerimize kendi eğitim ve ilgi alanları ile Üniversitemiz ihtiyaçları doğrultusunda iş olanağı sağlamaktadır. 5917 sayılı Kanunun 20'nci maddesi ile değişik 2547 sayılı Kanunun 47'nci maddesinin son fıkrası çerçevesinde, 2020 yılı içerisinde Üniversitemizin çeşitli birimlerinde 47 öğrenciye kısmi zamanlı olarak çalışma imkanı sağlanmış olup öğrencilerin 2018-2020 birim bazında dağılımı karşılaştırmalı olarak aşağıdaki tablolarda gösterilmektedir.

Tablo 57 . Kısmi Zamanlı Çalışan Öğrenciler

Çalıştığı Birim	2018	2019	2020
Sağlık Kültür ve Spor Daire Başkanlığı	44	14	14
Fen Edebiyat Fakültesi	-	-	-
Mühendislik Fakültesi	-	-	-
Eğitim Fakültesi	-	-	-
İktisadi Ve İdari Bilimler Fakültesi	-	-	-
Sağlık Bilimleri Fakültesi	-	-	-
Sağlık Hizmetleri MYO	-	-	-
Güzelyurt MYO	-	4	3
Ortaköy MYO	-	-	-

Aksaray Sosyal Bil. MYO	-	-	-
Aksaray Teknik Bil. MYO	-	-	-
BESYO	-	-	-
İslami İlimler Fakültesi	-	-	-
Veteriner Fakültesi	-	2	2
Turizm Fakültesi	-	-	-
Eskil MYO	-	2	3
Değerler Eğitimi U. A M.	-	1	1
Somuncubaba U. A M.	-	-	1
Uzaktan Eğitim Merkezi	-	1	1
Dış İlişkiler Ofisi	-	1	1
Somucubaba Tarih Kült.	-	1	-
Kütüphane ve Dok. Daire Başkanlığı	-	14	14
Basın Yayın Halkla İlişkiler	-	5	5
Engelli Birimi	-	1	1
Bilgi İşlem Daire Başkanlığı	-	1	1
Toplam	44	47	47

5.2.6. Spor Hizmetleri



Öğrenciler ve personelin spor yapmalarını teşvik etmek amacıyla faaliyetler düzenlemek ve duyurularını yapmak, ilgili kurumlar ile işbirliği yaparak spor turnuvaları vb. faaliyetler düzenlemek, spor faaliyetleri için ihtiyaç duyulan malzeme, beslenme ve barınma ihtiyaçlarını organize etmek, spor tesisleri yaptırmak, bilinçli spor yapılması için uzman elemanlar bulmaya ilişkin hizmetleri yürütür. Ayrıca geleneksel bahar şenlikleri kapsamında

okullar arası spor müsabakaları düzenlenmektedir. Üniversitemizin bireysel ve takım halinde katılmış olduğu spor müsabakaları sonuçları aşağıdaki tablolarda gösterilmektedir.

Tablo 58. 2019-2020 Yılı TÜSF Spor Müsabaka Sonuçları

Sıra	Faaliyet Adı	Faaliyet Yeri	Tarih	Müsabaka Sonucu
1	VOLEYBOL 2.LİG MÜSABAKALARI (BAY)	ANTALYA	09-13 Aralık 2019	Voleybol Erkek Takımımız Grubunda 2. olmuş ve gelecek sezon 1.Ligde mücadele etmeye hak kazanmıştır.
2	KROS TÜRKİYE ŞAMPİYONASI (BAY-BAYAN)	BALIKESİR (BANDIRMA)	15 Şubat 2020	Erkek ve Bayan Takımımız dereceye girememiştir.
3	TENİS 2.LİG MÜSABAKALARI (BAY-BAYAN)	ANTALYA	26-29 Şubat 2020	Tenis Takımımız turnuvayı 3.'lük tamamlamış ancak 1.Lige yükselmemiştir.
4	BADMİNTON 2.LİG MÜSABAKALARI (BAY-BAYAN)	ANTALYA	05-09 Mart 2020	Takımımız grubunu lider, turnuvayı 2.'likle tamamlamış ve gelecek sezon 1.Ligde mücadele etmeye hak kazanmıştır.
5	SALON OKÇULUK TÜRKİYE ŞAMPİYONASI (BAY-BAYAN)	ESKİŞEHİR	10-12 Mart 2020	Bireysel müsabakalarda "Makaralı Yay Erkek" kategorisinde Burak Kanaat birinciliği elde ederken, "Klasik Yay Bayan" kategorisinde Fevkiye Ayça Daşdemir ikinci, Sema Nur Gün dördüncü oldu. Takım müsabakalarında ise "Klasik Yay Mix Takım" kategorisinde Halil Kaan Aşık ve Yaren Özdoğan birinci, "Makaralı Yay Mix Takım" kategorisinde de Burak Kanaat ve Nebiye Özer üçüncü oldu. "Klasik Yay" kategorisinde yarışan Halil Kaan Aşık, Muhammed Salih Ürem ve Osman Aybars Altıntaş ile Yaren Özdoğan, Fevkiye Ayça Daşdemir ve Sema Nur Gün hem erkek, hem de bayan takımında birinciliği elde ettiler. "Makaralı Yay Erkek Takım" kategorisinde ise Burak Kanaat, Ömer Elgüder ve Kaan Berk Öksüz ASÜ'ye ve Aksaray'a üçüncülük kazandırdı.



Üniversitemizin çeşitli faaliyetlerle katılan spor dalı sayısı, müsabakalardaki kişi sayısı ve kazanılan madalya sayısı 2016-2020 yılları içindeki değişimi karşılaştırmalı olarak aşağıdaki tablolarda gösterilmektedir.

Tablo 59. 2016-2020 Yılları Arası Sporculara İlişkin Veriler

Sayı/Yıllar	2016	2017	2018	2019	2020
Katılım Sağlanan Spor Dalı Sayısı	16	16	8	11	4
Müsabakalara Katılan Kişi Sayısı (Sporcu)	277	279	134	171	55
Kazanılan Madalya Sayısı	35	27	4	19	6

Üniversitemizde Spor Bilimleri Fakültesi ile Sağlık Kültür ve Spor Daire Başkanlığının işbirliğinde futbol, voleybol, basketbol, atletizm başta olmak üzere değişik branşlarda öğrencilere spor hizmetleri sunulmaktadır. Spor takımlarımız belli bir takvim doğrultusunda katıldıkları üniversitelerarası spor karşılaşmalarında çeşitli branşlarda birincilik, ikincilik ve üçüncülükler elde etmişlerdir. Üniversite içi spor organizasyonları da yoğun katılımlarla sürdürülmüştür. Birçok branşta yıl boyunca devam eden grup müsabakaları, şenlik haftası içinde gerçekleşen final ve süper kupa karşılaşmaları ile sonuçlandırılmaktadır.

Üniversitemizde Sağlık, Kültür ve Spor Daire Başkanlığınca 27 Mart 2017 tarihi itibariyle akıllı bisikletler hem öğrencilerin hem de personellerin hizmetine sunulmuştur. 8 istasyon ve 150 bisiklet ile faaliyet verilmektedir.

ASÜ Akıllı Bisiklet sisteminde 8 istasyon bulunmaktadır, kampüs alanında toplamda 14 km bisiklet yolu bulunmakta olup; 10.242 kayıtlı kullanıcısı vardır. 01.01.2020-31.12.2020 tarihleri arasında 98.649 adet bisiklet kiralanmış olup, 2.268.306 dakika bisiklet kullanılmıştır.



5.2.7. Butik Hizmetleri



Aksaraylı hayır sahibi iş adamları tarafından sağlanan yardımlarla, 2019 yılında 824 Üniversitemizdeki ihtiyaç sahibi öğrencilerimize giyecek yardımı yapılmıştır ve giyecek yardımı alan öğrencilerin 2017-2019 yılları arasındaki değişimi karşılaştırmalı olarak aşağıdaki tablolarda gösterilmektedir.2020 yılında Kızılay butik hizmetinden öğrencileri yararlandırmaya devam etmiştir.

Tablo 60. 2017-2019 Yılları Arası Butik Hizmetinden Yararlanan Öğrenci Sayıları

Sayı /Yıllar	2017	2018	2019
Öğrenci Sayısı	841	568	824

5.2.8. Kltr Hizmetleri



ğrencilerin ilgi alanlarına yönelik olarak ders dıřı boş zamanlarını deęerlendirmek, dinlenme ve eęlenme alışkanlığını kazanmalarını saęlamak ve gzel sanatlarla ilgili etkinliklere katılmaya ynlendirmek amacı ile kltr ve sanat faaliyetlerinde programlı çalışmalar gerekleřtirilmektedir. Kltrel faaliyetler, ğrenci topluluklarımız tarafından yrtlmektedir.

Bir akademik danıřman gzetiminde, rektrlk oluru ile kuruluřu tamamlanan topluluklar, her ğretim yılı bařında ğrencilere tanıtılarak ye kaydı saęlanmakta ve bu topluluklar kendi i dinamikleri ile rettiklerini eřitli platformlarda sergilemektedirler.

niversitemiz Saęlık Kltr ve Spor Daire Bařkanlıęı'nca ğrencilerimizin toplumda saygı gren bireyler olarak yetiřtirilmesini saęlayacak, fiziki-ruhsal saęlıklarına zen gsteren bireyler olarak, dzenli disiplinli alıřma alışkanlıkları kazandırılması amacıyla her trl faaliyetleri dzenleyen, farklı blmlerden ğrencilerin bir ama doęrultusunda bir araya gelmesiyle ğrenci topluluklarının kurulmasına yönelik ynergemiz senato kararı olarak yayımlanmıřtır. Bu ynerge doęrultusunda danıřman ğretim elemanları ve Yrtme Kurulu gzetiminde ğrenci kulpleri kurulmuř ve kurulmaya devam etmektedir.

niversitemiz bnyesinde faaliyet gsteren topluluk sayısı 91 olup, bu topluluklara ye olan ğrenci sayısı 2020 yılı itibariyle 2920 kiřidir. Toplam ğreci sayısına bakıldıęında ğrencilerin sosyalleřmesine katkı saęlayan topluluklara ilginin az olduęu grlmektedir. ğrenci topluluklarının 2018-2020 yılları arasındaki ğrenci topluluęu, ye ve faaliyet sayılarının ğrenci topluluęu bazındaki daęılımı karřılařtırmalı olarak ařaęıdaki tablolarda gsterilmektedir.

Tablo 61. 2018-2020 Yılları Arası Öğrenci Topluluklarının Sayısı

Sayı /Yıllar	2018	2019	2020
Öğrenci Toplulukları Sayısı	60	86	91

Tablo 62. 2018-2020 Yılları Arası Öğrenci Topluluklarına İlişkin Veriler

Öğrenci Topluluğu Adı	2018		2019		2020	
	Üye Sayısı	Faaliyet Sayısı	Üye Sayısı	Faaliyet Sayısı	Üye Sayısı	Faaliyet Sayısı
ASÜ Psikolojik Danışmanlık Ve Rehberlik Topluluğu	86	4	68	6	87	1
ASÜ Tiyatro Topluluğu	58	3	49	4	34	0
ASÜ UNİBJK Topluluğu	102	5	78	8	159	2
ASÜ ULTRASLAN Topluluğu	120	8	126	8	103	3
ASÜ Fenerbahçeliler Topluluğu	68	3	73	6	110	2
ASÜ Genç Tarihçiler Topluluğu	43	2	52	3	60	1
ASÜ Felsefe Topluluğu	86	4	92	5	87	3
ASÜ Harita Topluluğu	58	5	48	5	45	2
ASÜ Mefkure Kültür Sanat Spor Gezi Ve Düşünce Topluluğu	26	3	28	3	37	0
ASÜ Enderun Kültür Sanat Spor Gezi Ve Düşünce Topluluğu	32	3	28	3	0	0
ASÜ Atatürkçü Düşünce Topluluğu	43	3	41	4	20	1
ASÜ Aksa Gençlik Topluluğu	18	2	17	3	41	0
ASÜ Doğa Topluluğu	43	3	40	3	49	0
ASÜ Biyoteknoloji Ve Moleküler Biyoloji Topluluğu	38	3	44	3	18	1
ASÜ Gıda Topluluğu	61	3	60	4	59	0
ASÜ Doğa Sporları Topluluğu	52	4	28	5	38	0
ASÜ Yeşilay Topluluğu	40	3	48	3	16	0
ASÜ İnşaat Topluluğu	64	5	58	4	98	1
ASÜ LÖSEV Topluluğu	78	4	84	3	59	0
ASÜ Toplum Gönüllüleri Topluluğu	12	3	16	3	27	1
ASÜ Edebiyat Kültür Ve Sanat Topluluğu	84	5	98	4	18	2
ASÜ Arkeoloji Topluluğu	74	4	84	5	20	0
ASÜ Diriliş Topluluğu	16	3	14	3	15	0
ASÜ Renkli Eller Topluluğu	81	8	74	7	49	0
ASÜ VBAT Topluluğu	36	3	29	3	28	0
ASÜ Halk Oyunları Topluluğu	32	3	28	3	36	0
ASÜ Engelsiz Yaşam Topluluğu	78	7	72	8	16	2
ASÜ Hayvanları Koruma Topluluğu	37	3	49	3	22	0
ASÜ Turkuaz Topluluğu	29	3	32	3	17	0
ASÜ İnsan Hak ve Hürriyetleri	24	4	17	3	20	0
ASÜ Yeniler Topluluğu	18	3	20	3	37	0
ASÜ Genç Mütekeffir Topluluğu	14	3	16	3	14	0
ASÜ Biyonanotek Topluluğu	32	4	28	3	16	0
ASÜ Tekno Kid Topluluğu	63	5	59	4	27	0
ASÜ Uluslararası Öğrenciler Topluluğu	24	3	21	3	18	0
ASÜ Beyazay Topluluğu	18	2	21	3	20	0
ASÜ Yaratıcı Drama Topluluğu	26	2	32	4	32	0

ASÜ Aikido Topluluğu	19	2	18	2	13	0
ASÜ Yönetici Adayları Topluluğu	80	4	86	5	18	0
ASÜ Yaratıcılık Ve Sosyal Yenilik Topluluğu	24	2	46	5	22	2
ASÜ Hukuk Topluluğu	28	2	38	5	43	2
ASÜ Mimarlık Ve Tasarım Topluluğu	48	3	46	4	28	0
ASÜ Habbe Manevi Değerler Topluluğu	20	4	28	3	19	1
ASÜ Maliye Topluluğu	30	2	32	2	21	0
ASÜ Sağlık Ve Kültür Topluluğu	24	4	32	3	38	0
ASÜ Eleştirel Düşünce Topluluğu	18	3	16	2	15	0
ASÜ Üniversiteli Aktif Genç Topluluğu	22	3	24	2	25	0
ASÜ İletişim Topluluğu	26	3	28	6	23	0
ASÜ Genç Önder Topluluğu	20	-	24	2	19	0
ASÜ İlmi Düşünce Akademisi Topluluğu	14	-	16	2	18	0
ASÜ İlim Ve Fikir Topluluğu	18	1	16	2	43	0
ASÜ İnovasyon Topluluğu	26	1	24	2	24	0
ASÜ Sıra Sende Topluluğu	30	-	32	2	18	0
ASÜ Yeryüzü Gezginleri Topluluğu	-	-	18	3	24	1
ASÜ Kamu Denetçiliği	-	-	20	2	29	0
ASÜ Think Africa Topluluğu	-	-	14	2	13	0
ASÜ Genç İlim Yayma Topluluğu	-	-	18	3	28	0
ASÜ Farkındalık Topluluğu	-	-	20	2	19	0
ASÜ Türk İslam Kültürü Topluluğu	-	-	17	2	38	1
ASÜ Kitaphane Topluluğu	-	-	23	3	26	0
ASÜ Astek Topluluğu	-	-	30	4	28	0
ASÜ Sosyoloji Topluluğu	-	-	49	4	31	2
ASÜ Anadolu Gençlik Topluluğu	-	-	18	3	26	1
ASÜ Altın Arı Topluluğu	-	-	19	4	29	0
ASÜ Zümrüdü Anka Topluluğu	-	-	23	2	19	0
ASÜ Bilgi Ve Değerler Topluluğu	-	-	14	1	13	0
ASÜ İşletme Topluluğu	-	-	29	2	17	0
ASÜ Ahbap Topluluğu	-	-	30	2	36	1
ASÜ Fotoğrafçılık Topluluğu	-	-	48	3	15	1
ASÜ Bir Kitap Bin Dünya Topluluğu	-	-	16	3	19	0
ASÜ Satranç Topluluğu	-	-	28	-	30	1
ASÜ Mühendis Beyinler Topluluğu	-	-	26	-	29	0
ASÜ Kalem Topluluğu	-	-	17	2	19	0
ASÜ Satranç Eğitim Kültür Topluluğu	-	-	26	-	23	0
ASÜ Politika Analiz Topluluğu	-	-	26	-	14	0
ASÜ Geleneksel El Sanatları Topluluğu	-	-	14	1	18	0
ASÜ Rikkat Topluluğu	-	-	16	2	20	0
ASÜ Kardeş Gönüller Topluluğu	-	-	20	2	19	0
ASÜ İçin Çal Topluluğu	-	-	46	3	51	0
ASÜ Geleneksel Sporlar Topluluğu	-	-	-	-	15	0
ASÜ Genç Kızılay Topluluğu	-	-	-	-	60	0
ASÜ Kemankeş Topluluğu	-	-	-	-	25	0
ASÜ Mühendislik Topluluğu	-	-	-	-	21	0
ASÜ Hava Sporları Topluluğu	-	-	-	-	29	0
ASÜ Ayna Topluluğu	-	-	-	-	19	0
ASÜ Tanıtım Ve Sosyal Medya Topluluğu	-	-	-	-	21	0
ASÜ Genç Yazarlar Topluluğu	-	-	-	-	19	0
ASÜ Turizm Topluluğu	-	-	-	-	25	0
ASÜ Genç Yerbilimciler Topluluğu	-	-	-	-	33	0
ASÜ Sosyal Bilimler Topluluğu	-	-	-	-	37	0
ASÜ E-Spor Topluluğu	-	-	-	-	29	0
Toplam	2.261	172	2.903	255	2.920	35

5.2.9. Kütüphane Hizmetleri



Kütüphane ve Dokümantasyon Daire Başkanlığı'nda bulunan tüm basılı ve elektronik kaynakların korunması, kullandırılması, basılı ve elektronik yayın sağlama, kataloglama, tarama, ciltleme, depolama, ödünç, ILL hizmetleri verilmektedir.

5.2.9.1 Koleksiyon

5.2.9.1.1 Materyal Türüne Göre

Üniversitemiz Kütüphanesi'nde akademik ve idari personel ile öğrencilerin yararlanmasına sunulan materyellerin türü 2018-2020 yılları arasındaki dağılımı karşılaştırmalı olarak aşağıdaki tablolarda gösterilmektedir.

Tablo 63. 2018-2020 Yılları Arası Kütüphanede Yer Alan Materyaller Sayısı

Materyal Türü	2018	2019	2020
Kitap	66.769	90.296	96.723
Basılı Periyodik Yayın	4.107	4.230	4.287
Diğer (Veri Tabanları + Elektronik Kitap + Görsel İşitsel Materyal)	28.507	28.505	29.656
Toplam	99.383	123.031	130.666

5.2.9.1.2 Koleksiyona / Bulunduğu Yere Göre

Kütüphanemizde yer alan koleksiyonların bulunduğu yere göre 2018-2020 yılları arasındaki dağılımı karşılaştırmalı olarak aşağıdaki tablolarda gösterilmektedir.

Tablo 64. 2018-2020 Yılları Arası Kütüphane Koleksiyonlarının Bulunduğu Yere Göre Sayıları

Koleksiyon/Bulunduğu Yer	2018	2019	2020
Genel Koleksiyon	66.769	90.296	96.723
Sürelî Yayınlar Bölümü	4.107	4.230	4.287
Referans Bölümü	1726	1.951	2.002
Görsel İşitsel Bölümü	888	888	888
Toplam	73.490	97.365	103.900

5.2.9.1.3 Elektronik Koleksiyon

Elektronik koleksiyon kapsamında yer alan kaynaklara ilişkin verilerin 2018-2020 yılları arasındaki dağılımı karşılaştırmalı olarak aşağıdaki tablolarda gösterilmektedir.

Tablo 65. 2018-2020 Yılları Arası Elektronik Koleksiyonlar

Tür/Yıllar	2018	2019	2020
Elektronik Kitap	27.608	27.608	28.758
Veri tabanı (İçeriğinde 17.705.146 Makale, Kitap, Dergi ile)	11	10	10
ULAKBİM&TÜBİTAK ve ANKOS tarafından sağlanan veri tabanları	51	39	43
Toplam	27.670	27.657	28.811

5.2.9.1.4 Koleksiyonunun Dağılımı

Kütüphanemiz koleksiyonunun içerisinde yer alan kaynakların 2018-2020 yılları arasındaki dağılımı karşılaştırmalı olarak aşağıdaki tablolarda gösterilmektedir.

Tablo 66. 2018-2020 Yılları Arası Koleksiyonda Yer Alan Kaynakların Dağılımı

Sayı/Yıllar	2018	2019	2020
Satın alınan ve kataloglanan yabancı dilde kitap sayısı	82	1.545	230
Satın alınan ve kataloglanan Türkçe kitap sayısı	6.783	18.340	4.896
Armağan edilen kitap sayısı (kataloglanan)	1.693	3.639	1.230
Toplam	8.558	23.524	6.356

5.2.9.2 Ödünç Verme Bölümü

Açık raf sistemiyle hizmet veren kütüphanemizde 1 adet ödünç verme bankosunda gündüz 2 personel ile ödünç verme hizmeti yürütülmektedir. Ödünç alınan materyallerin süresi elektronik olarak uzatılmakta, ayırtma yapılabilmektedir. Materyallerin ödünç alınması ve iadesi dışında ödünçle ilgili tüm işlemler kullanıcılar tarafından internet üzerinden yapılabilmektedir.

Her yıl ödünç verilen metaryal sayısının artarak devam etmesi Aksaray Üniversitesi'nde sürdürülen eğitim, öğretim ve araştırma faaliyetlerine kütüphanenin tam olarak destek verdiğinin ve ihtiyaca göre bir koleksiyon oluşturulduğunun göstergesi olmuştur.

5.2.9.2.1 Ödünç Verme Sayıları

Üniversitemiz kütüphane kaynaklarının ödünç kullandırılmasına ilişkin bilgilerin 2018-2020 yılları arasındaki değişimi karşılaştırmalı olarak aşağıdaki tabloda gösterilmektedir.

Tablo 67. 2018-2020 Yılları Arası Ödünç Kullandırılan Kaynak Sayısı

Sayı/Yıllar	2018	2019	2020
Kütüphaneden ödünç alınan materyal sayısı	24.983	33.679	10.358

5.2.9.2.2 Kayıtlı Kullanıcı Sayıları

Üniversitemiz kütüphanesinden yararlanan kullanıcılara ilişkin verilerin 2018-2020 yılları arasındaki değişimi karşılaştırmalı olarak aşağıdaki tabloda gösterilmektedir.

Tablo 68. 2018-2020 Yılları Arası Kütüphane Kaynaklarından Yararlanan Kullanıcı Sayıları

Kullanıcı	2018	2019	2020
Öğretim Elemanı	548	620	797
Ön Lisans ve Lisans Öğrencisi	23.678	24.048	20.121
İdari Personel	2.307	274	273
Yüksek Lisans –Doktora	261	1.499	1.871
Toplam	26.246	26.441	23.062

5.2.9.3 Referans Bölümü

5.2.9.3.1 Referans Hizmetleri

Ansiklopedi, sözlük, tez ve diğer başvuru kaynaklarının yer aldığı referans bölümü, özellikle farklı dillerden sözlükleri ve değerli akademik başvuru kaynakları sayesinde kütüphanenin sık kullanılan bölümlerinden biridir.

Tablo 69. 2018-2020 Yılları Arası Referans Hizmetleri

Referans Hizmetleri	2018	2019	2020
Günlük Ortalama Kullanıcı Sayısı	1.004	1.211	171
Oryantasyon Programlarına Katılan Kullanıcı Sayısı	2.500	2.680	1500

5.2.9.3.2 Kütüphanelerarası Ödünç Hizmeti

Kütüphanelerarası Ödünç Hizmeti (ILL) ile kütüphanemizde bulunmayan kaynaklar diğer kütüphanelerden temin edilmektedir. 2020 yılında yurt içindeki kütüphaneler ile toplam **68 ILL** işlemi yapılmıştır.

5.2.9.4 Süreli Yayınlar Bölümü

Süreli Yayınlar Bölümü, yerli ve yabancı dergiler ile kullanıcılara hizmet vermektedir. Elektronik yayıncılıktaki gelişmeler sonucu kütüphanenin abone olduğu süreli yayınların çoğu elektronik ortamda yayınlanmakta ve internet üzerinden kullanılmaktadır.

5.2.9.4.1 Basılı Süreli Yayın Koleksiyonu

Üniversitemiz kütüphanesinde 217 süreli yayın bulunmaktadır. Bu yayınların içeriğinde toplam 4.287 adet aylık dergi bulunmaktadır. 2020 yılında sayıları tamamlanan dergilerimiz ciltlenmiş olup açık raf sistemi ile hizmete sunulmuştur.

5.2.9.4.2 Elektronik Dergi Abonelikleri

Üniversitemiz tarafından kullanılan veri tabanlarına ilişkin veriler aşağıdaki tabloda gösterilmektedir.

Tablo 70. Veri Tabanlarının Dağılımı

Veri Tabanları	Tam Metin	Bibliyografik	Toplam
e-Dergi Veri tabanı	6	1	7
e-Kitap Veri tabanı	1	-	1
Video Eğitimi Veren Veritabanı	1	-	1
Toplam	8	1	9

6. Yönetim ve İç Kontrol Sistemi

6.1. Aksaray Üniversitesinde Yönetim

Üniversitemizin üst yöneticisi olan rektör ve çalışmalarında ona yardımcı olmak üzere üç adet rektör yardımcısı bulunmaktadır. Senato, üniversitenin akademik organıdır. Üniversite yönetim kurulu ise idari faaliyetlerde rektöre yardımcı bir organdır. Fakültelerin başında dekan, enstitü ve yüksekokulların başında müdür bulunmaktadır. İdari birimlerimiz, Genel Sekreterlik ve Genel Sekreterliğe bağlı Genel Sekreter Yardımcısı ile 8 daire başkanlığı ve Hukuk Müşavirliği'nden ibarettir.

5018 sayılı Kanun'un 11'inci maddesine göre; üst yöneticiler, idarelerinin stratejik planlarının ve bütçelerinin kalkınma planına, yıllık programlara, kurumun stratejik plan ve performans hedefleri ile hizmet gereklerine uygun olarak hazırlanması ve uygulanmasından, sorumlulukları altındaki kaynakların etkili, ekonomik ve verimli şekilde elde edilmesi ve kullanımını sağlamaktan, kayıp ve kötüye kullanımının önlenmesinden mali yönetim ve kontrol sisteminin işleyişinin gözetilmesi ve izlenmesinden sorumludurlar. Üniversitelerde üst yönetici sıfatıyla Rektör, bu sorumluluğun gereklerini harcama yetkilileri, mali hizmetler birimi ve iç denetim birimi aracılığıyla yerine getirir.

6.2. Aksaray Üniversitesi İç Kontrol Sistemi

6.2.1. Kavramsal Çerçeve

İç Kontrolün tanımı; İç kontrol, 5018 sayılı Kanunu'nun 55'inci maddesine göre; idarenin amaçlarına, belirlenmiş politikalara ve mevzuata uygun olarak faaliyetlerin etkili,

ekonomik ve verimli bir şekilde yürütülmesini, varlık ve kaynakların korunmasını, muhasebe kayıtlarının doğru ve tam olarak tutulmasını, malî bilgi ve yönetim bilgisinin zamanında ve güvenilir olarak üretilmesini sağlamak üzere idare tarafından oluşturulan organizasyon, yöntem ve süreçle iç denetimi kapsayan malî ve diğer kontroller bütünüdür.

5018 sayılı Kanun uyarınca stratejik yönetim anlayışının benimsenmesi, süreç yönetiminin hayata geçirilmesi, performans esaslı bütçeleme ile stratejik planın ilişkilendirilmesi; tüm bu sistemlerin sağlıklı çalışmasını sağlayacak etkin ve etkili bir iç kontrol yapısının kurulmasını gerektirmektedir. Görev ve yetkileri çerçevesinde, mali yönetim ve iç kontrol süreçlerine ilişkin standartlar ve yöntemler Hazine ve Maliye Bakanlığı'nca, iç denetime ilişkin standartlar ve yöntemler ise İç Denetim Koordinasyon Kurulu tarafından belirlenmekte, geliştirilmekte ve uyumlaştırılmaktadır.

İç kontrolün amacı;

a) Kamu gelir, gider, varlık ve yükümlülüklerinin etkili, ekonomik ve verimli bir şekilde yönetilmesini,

b) Kamu idarelerinin kanunlara ve diğer düzenlemelere uygun olarak faaliyet göstermesini,

c) Her türlü malî karar ve işlemlerde usulsüzlük ve yolsuzluğun önlenmesini,

d) Karar oluşturmak ve izlemek için düzenli, zamanında ve güvenilir rapor ve bilgi edinilmesini,

e) Varlıkların kötüye kullanılması ve israfını önlemek ve kayıplara karşı korunmasını, sağlamaktır.

İç kontrolün yapısı ve işleyişi; Malî yönetim ve kontrol sistemi; harcama birimleri, muhasebe ve malî hizmetler ile ön malî kontrol ve iç denetimden oluşur.

İç kontrole ilişkin yetki ve sorumluluklar; Üst yöneticiler, iç kontrol sisteminin kurulması ve gözetilmesinden, harcama yetkilileri ise görev ve yetki alanları çerçevesinde, idari ve malî karar ve işlemlere ilişkin olarak iç kontrolün işleyişinden sorumludur. Malî hizmetler birimi, iç kontrol sisteminin kurulması, standartlarının uygulanması ve geliştirilmesi konularında çalışmalar yapar ve ön malî kontrol faaliyetini yürütür. Muhasebe yetkilileri, muhasebe kayıtlarının usulüne ve standartlara uygun, saydam ve erişilebilir şekilde tutulmasından sorumludur. Üst yöneticiler, harcama yetkilileri ve diğer yöneticiler, mesleki değerlere ve dürüst yönetim anlayışına sahip olunmasından, malî yetki ve sorumlulukların bilgili ve yeterli yöneticilerle personele verilmesinden, belirlenmiş

standartlara uyulmasının sağlanmasından, mevzuata aykırı faaliyetlerin önlenmesinden, kapsamlı bir yönetim anlayışıyla uygun bir çalışma ortamının ve saydamlığın sağlanmasından görev ve yetkileri çerçevesinde sorumludurlar.

Üst yöneticiler ve bütçe ile ödenek tahsis edilen harcama yetkilileri, her yıl, iş ve işlemlerinin amaçlara, iyi malî yönetim ilkelerine, kontrol düzenlemelerine ve mevzuata uygun bir şekilde gerçekleştirildiğini içeren iç kontrol güvence beyanını düzenler ve birim faaliyet raporları ile idare faaliyet raporlarına eklerler. İç kontrol düzenlemeleri ve iç kontrol sisteminin işleyişi, yöneticilerin görüşü, kişi ve/veya idarelerin talep ve şikâyetleri ile iç ve dış denetim sonucunda düzenlenen raporlar dikkate alınarak yılda en az bir kez değerlendirmeye tâbi tutulur ve gerekli önlemler alınır.

6.2.2. Üniversitemizde İç Kontrol Çalışmaları

26.12.2007 tarihli ve 26738 sayılı Resmi Gazetede yayımlanan “*Kamu İç Kontrol Standartları Tebliği*” ile kamu idarelerinin iç kontrol sistemlerinin kamu iç kontrol standartlarına uyumunu sağlamak üzere; yapılması gereken çalışmaları belirlemeleri, bu çalışmalar için eylem planı oluşturmaları, gerekli prosedürler ve ilgili düzenlemelerin hazırlanması çalışmalarını yürütmeleri ve bu çalışmaları en geç 31.12.2008 tarihine kadar tamamlamaları gerektiği belirtilmiştir. Ardından Hazine ve Maliye Bakanlığı’nca yayınlanan 04.02.2009 tarih ve 4005-1205 sayılı genel yazıda ise, “*merkezi uyumlaştırma kapsamında yürütülen izleme çalışmalarında tespit edilen ve Bakanlığa intikal eden bilgilerden bazı kamu idarelerinin, iç kontrol sistemlerinin Kamu İç Kontrol Standartlarına uyumunu sağlamak amacıyla anılan Tebliğ kapsamında yapılması gereken çalışmaları tamamlayamadıklarının tespit edildiği, söz konusu çalışmaların yürütülmesinde bazı tereddütlerin oluştuğunun anlaşıldığı, bu nedenle iç kontrol çalışmalarında rehberlik yapması amacıyla Kamu İç Kontrol Standartları Uyum Eylem Planı Rehberinin hazırlandığı ve kamu idarelerince söz konusu Rehberin de dikkate alarak hazırlayacakları Eylem Planlarını en geç 30/6/2009 tarihine kadar üst yönetici onayına sunarak, üst yönetici onayını müteakip bir ay içinde Bakanlığa göndermeleri gerektiği*” bildirilmiştir.

Üniversitemiz “Kamu İç Kontrol Standartlarına Uyum Eylem Planı” çalışmaları Rektörlük Makamından 18.06.2014 tarih 432 sayılı onay ile başlatılmış, 2014 yılı içerisinde Başkanlığımız koordinatörlüğünde, üst yönetim ve harcama birimlerinin katılımıyla konu ile ilgili bilgilendirme toplantıları yapılmıştır. Katılımcı yöntemlerle hazırlanması amaçlanan “Kamu İç Kontrol Standartlarına Uyum Eylem Planı” ilgili harcama birimlerinin katkılarıyla

hazırlanmıştır. 28 Kasım 2014 tarihinde Hazine ve Maliye Bakanlığı'na gönderilmiştir. Eylemlerin gerçekleşme sonuçlarını da içeren ve tüm harcama birimlerinden gelen sonuçlar doğrultusunda hazırlanan Eylem Planı Değerlendirme Raporu 15 Haziran 2015 tarihinde Hazine ve Maliye Bakanlığı'na gönderilmiştir. Başkanlığımız web sayfasında da duyurulan İç Kontrol Standartları Uyum Eylem Planı çerçevesinde, Birimimizde görev tanımlamaları, iş akış süreçleri, hassas görevlere ilişkin iş ve işlemler tamamlanmış, pilot idari birim çerçevesinde gerekli çalışmalar gerçekleştirilmiştir.

İç Kontrol Eylem Planının bir standardı olan risk çalışmaları, başkanlığımızın 28.03.2018 tarih ve 269834 Sayılı yazı ile tüm birimlerimizde Birim Risk Ekibi kurulması ile hızlanmıştır. Birim Risk Ekiplerinin kurulmasını müteakip, 19.04.2018 tarih ve 08/01 Sayılı Senato Kararı ile Aksaray Üniversitesi Strateji Risk Yönergesi hazırlanmış ve 25.04.2018 tarih 277922 sayılı yazımız ile tüm birimlerimize duyuru yapılmıştır. 19.09.2018 tarihine kadar tüm birimlerimiz risk raporlarını hazırlayarak Strateji Daire Başkanlığı'na iletmışlerdir. Birim risk raporları dikkate alınarak hazırlanan Üniversite Konsolide Risk Raporu, 09.10.2018 tarihinde Rektörlük makamına sunularak onay alınmıştır. 2019 yılından itibaren tüm birimlerimiz risklerini izlemeye başlanmış olup, yönerge doğrultusunda işlemler yürütülmektedir.

İdari işleyişin daha etkin yapılabilmesini teminen 2012 yılından başlayan İç Kontrol Sistemine yönelik çalışmalar 2019 yılında da devam etmiştir. Toplam 5 standart üzerine kurgulanan İç Kontrol Sisteminin 4. Standartı olan Risk Standardı 2019 yılında tamamlanmıştır. Tüm birimlerimizde hedeflerine ulaşmalarına engel olabilecek riskler tespit edilmiş, bu risklerin bertaraf edilmesine yönelik faaliyetler belirlenmiş, bu faaliyetlerin yapılmasını müteakip artık riskler tespit edilmiştir. Tüm birimlerimizden gelen risk raporları esas alınarak risk konsolide raporu hazırlanarak 26.06.2019 tarihinde üst yöneticiye sunulmuştur.

Birimlerden gelen raporlar doğrultusunda İzleme Değerlendirme Komisyonu'na konsolide rapor sunulmakta, daha sonra da rapor, Üst Yöneticinin onayına sunulmaktadır. 2019 yılı İç Kontrol Eylem Planı Değerlendirme Raporuna esas olmak üzere 28.11.2019 tarih ve 465555 yazı yazılmıştır, tüm birimlerden verilerin gelmesini müteakip, Hazırlanan İç Kontrol Eylem Planı Değerlendirme Raporu 19.02.2020 tarih ve 493667 sayılı onay ile Üst Yönetici onayına sunulmuştur.

2020 yılında 2019 Eylem Planı Değerlendirme Raporu hazırlanarak 20.02.2020 tarihli ve 494235 sayılı yazı ile Rektörlük Makamından olur alınmıştır ve internet sitemizde yayımlanmıştır.

Üniversitemizde risk çalışmaları kapsamında 05.03.2020 tarihinde 498731 sayılı yazı ile tüm birimlere risk durumları ile ilgili gerekli verileri Birim Risk Kayıt Formuna işleyerek gönderilmesi istenmiştir. Covid-19 salgını nedeniyle ilgili süre uzatılmış, birimlerin verilerini öngörülen sürede göndermeleri talep edilmiştir. 25.11.2020 tarihli 562723 sayılı yazı ile tekrar çalışmalar genişletilip birimlerden veriler istenmiştir.2021 yılı içerisinde birimlerden gelen Birim Risk Kayıt Formlarıyla Konsolide Risk Raporu hazırlanacaktır.

6.2.3. Ön Mali Kontrol

Ön malî kontrol süreci malî karar ve işlemlerin hazırlanması, yüklenmeye girişilmesi, iş ve işlemlerin gerçekleştirilmesi ve belgelendirilmesinden oluşmakta olup, ön malî kontrol görevi 31.12.2005 tarih ve 26040 3. Mükerrer sayılı Resmi Gazetede yayımlanan İç Kontrol ve Ön Mali Kontrole İlişkin Usul ve Esaslar ile Usul ve Esaslara dayanılarak hazırlanan ve 15/02/2014 tarihinde yürürlüğe giren Aksaray Üniversitesi Ön Mali Kontrol İşlemleri Yönergesi'ne göre harcama birimlerimiz ile Strateji Geliştirme Daire Başkanlığı tarafından icra edilmektedir.

İç Kontrolün bir unsuru olan ön malî kontrol görevi, idarelerin yönetim sorumluluğu çerçevesinde, harcama birimleri ve malî hizmetler birimi tarafından yerine getirilir. Ön malî kontrol, harcama birimleri tarafından yapılan kontroller ile malî hizmetler birimi tarafından yapılan kontrollerden oluşur. Malî hizmetler birimi tarafından yapılacak ön malî kontrol, Usul ve Esaslarda belirtilen kontroller ile idarelerce yapılacak düzenlemeler çerçevesinde bu birim tarafından yapılması öngörülen kontrollerden oluşmaktadır. Gelir, gider, varlık ve yükümlülüklerle ilişkin malî karar ve işlemler, harcama birimleri ve malî hizmetler birimi tarafından idarenin bütçesi, bütçe tertibi, kullanılabilir ödenek tutarı, ayrıntılı harcama veya finansman programları, merkezi yönetim bütçe kanunu ve diğer malî mevzuat hükümlerine uygunluk yönlerinden kontrol edilir. Malî karar ve işlemler harcama birimleri tarafından kaynakların etkili, ekonomik ve verimli bir şekilde kullanılması açısından da kontrol edilir.

Ön Mali Kontrole İlişkin Usul ve Esasları düzenleyen ve 31.12.2005 tarih ve 26040 sayılı 333Resmi Gazete'de yayımlanan “İç Kontrol ve Ön Mali Kontrole İlişkin Usul ve Esaslar Hakkında Yönetmelik” uyarınca hazırlanan “Aksaray Üniversitesi Ön Mali Kontrol Yönergesi” 15 Şubat 2014 tarihinde yürürlüğe konulmuştur.

2020 yılı içerisinde Strateji Geliştirme Daire Başkanlığı'nca yapılan ön mali kontrol dosya sayısı 3 olup aşağıda gösterilmektedir. Ön mali kontrole tabi tutulan dosyalar şunlardır;

- Tıp Fakültesi (6 Kalem) Mal ve Cihaz Alımı
- İdari ve Mali İşler Daire Başkanlığı Elektrik Enerjisi Alımı
- Sağlık, Kültür ve Spor Daire Başkanlığı Yemek Hizmeti Alımı

II. AMAÇ ve HEDEFLER

A. İDARENİN AMAÇ VE HEDEFLERİ

A.1	Eğitim-Öğretim kalitesini geliştirmek
H.1.1	Eğitim ve öğretim altyapısının iyileştirilmesi
H.1.2	Uzaktan eğitimin yaygınlaştırılması
H.1.3	Değişim programlarından yararlananların sayısının artırılması
H.1.4	Uluslararasılaşmanın geliştirilmesi
A.2	Bilimsel araştırmaların kalitesini artırmak ve sürdürülebilir kılmak
H.2.1	Lisansüstü faaliyetlerin artırılması
H.2.2	Bilimsel etkinliklere (kongre/sempozyum, konferans vb.) katılımın artırılması
H.2.3	Uluslararası İndekslerce (SCI, SCI, Expanded, SSCI, AHCI, ESCI vb.) taranan dergilerdeki bilimsel yayın ve atıf sayılarının artırılması
H.2.4	Üniversite sanayi işbirliğinin artırılması
H.2.5	Ulusal ve uluslararası proje sayılarının artırılması
A.3	Paydaşlarla iletişimi ve etkileşimi geliştirmek
H.3.1	Dış paydaşlarla etkileşimin artırılması
H.3.2	Kültürel, sanatsal, sportif etkinlikler ve sosyal sorumluluk projeleri ile sosyal yaşama katkıda bulunulması
A.4	Üniversitenin kurumsal yapısını güçlendirmek
H.4.1	Kalite güvence sisteminin güçlendirilmesi
H.4.2	Kurumsal aidiyet duygusunun güçlendirilmesi
H.4.3	Üniversite fiziki altyapısının güçlendirilmesi
H.4.4	Bilişim altyapısının güçlendirilmesi
H.4.5	Kütüphane hizmetleri altyapısının güçlendirilmesi
A.5	Bölgenin mevcut verimlilik düzeyi ve inovasyon kabiliyetinin geliştirilerek ulusal ve uluslararası rekabetçilik gücünü arttırmak
H.5.1	Bölgesel kalkınma politikalarında “spor ve sağlık” ın önemli bir katma değer unsuru olarak yer alması

B. TEMEL POLİTİKA VE ÖNCELİKLER

1. Kalkınma Planı Stratejileri

Üniversitemizde, stratejik plan ve performans programı gibi stratejik nitelikteki plan ve programların hazırlanmasında kalkınma planları temel referans belgesi olarak alınmaktadır. Bu kapsamda hazırlanan plan ya da programın öncelikle ilgili döneme ait kalkınma planı ile uyumu sağlanmaktadır.

Üniversitemizin 2020 Yılı Performans Programının hazırlanmasında ve programda yer alan hedef ile faaliyetlerin belirlenmesinde orta vadeli programlar ile ortaya konulan strateji, politika, hedef ve öncelikleri ile ilişkisi kurulmaya çalışılmıştır. Üniversitemizin temel politika ve öncelikleri aşağıdaki tabloda gösterilmektedir.

Tablo 71. Temel Politika ve Öncelikler

REKABET GÜCÜNÜN ARTIRILMASI
Ar-ge ve Yenilikçiliğin Geliştirilmesi
İSTİHDAMIN ARTIRILMASI
Eğitimin İş Gücü Talebine Duyarlılığının Artırılması
BEŞERİ GELİŞME VE SOSYAL DAYANIŞMANIN GÜÇLENDİRİLMESİ
Eğitim Sisteminin Geliştirilmesi Gelir Dağılımının İyileştirilmesi, Sosyal İçerme (Bütünleşme) ve Yolsuzlukla Mücadele
BÖLGESEL GELİŞME VE BÖLGESEL GELİŞMİŞLİK FARKLARININ AZALTILMASI
Bölgesel Gelişme Politikasının Merkezi Düzeyde Etkinleştirilmesi Yerel Dinamiklere ve İçsel Potansiyele Dayalı Gelişmenin Sağlanması
KAMU HİZMETLERİNDE KALİTE VE ETKİNLİĞİN ARTIRILMASI
Politika Oluşturma ve Uygulama Kapasitesinin Artırılması Kamu Kesiminde İnsan Kaynaklarının Geliştirilmesi E-Devlet Uygulamalarının Yaygınlaştırılması ve Etkinleştirilmesi

2. Aksaray Üniversitesinin Temel Politikası ve Öncelikleri

Temel Politika: 2006 yılında 5467 sayılı Kanunla kurulan Üniversitemiz 3 Enstitü, 12 Fakülte, 1 Yüksekokul, 6 Meslek Yüksekokulu, 3 Koordinatörlük, 18 Uygulama ve Araştırma Merkezi ve 11 idari birim ile eğitim-öğretim faaliyetlerini sürdürmektedir. Kaliteli eğitim-öğretim vermek en büyük temel politikasıdır.

Öncelikler: Üniversitemizin benimsemiş olduğu temel eğitim politikası ve temel eğitim politikasına yönelik edindiği temel amaç kapsamında belirlenen öncelikleri şunlardır:

- ❖ Eğitimde kalite, verimlilik ve rekabeti artırmaya yönelik olarak gerekli tedbirler alınacaktır.
- ❖ Eğitim müfredatı gözden geçirilerek, gerekli güncellemelere devam edilecek, ihtiyaç duyulan alanlarda hizmetiçi eğitim faaliyetleri yapılacaktır.
- ❖ Tüm eğitim birimlerimizde donanım ihtiyacı karşılanacak, fiziki altyapı geliştirilecektir.
- ❖ Eğitimde bilgi teknolojilerinin kullanımı yaygınlaştırılacak ve etkin hale getirilecektir.

III. FAALİYETLERE İLİŞKİN BİLGİ VE DEĞERLENDİRMELER

A. MALİ BİLGİLER

1. Bütçe Yapısı ve Kapasitesi

Üniversitemiz 5018 sayılı Kanununa ekli II sayılı cetvelde yer alan özel bütçeli kuruluşlar arasında sayılmaktadır. Özel bütçe aynı kanuna göre, “Bir bakanlığa bağlı veya ilgili olarak belirli bir kamu hizmetini yürütmek üzere kurulan, gelir tahsis edilen, bu gelirlerden harcama yapma yetkisi verilen, kuruluş ve çalışma esasları özel kanunla düzenlenen kamu idaresinin bütçesidir” şeklinde tanımlanmıştır.

Özel bütçe kapsamında yer alan Yüksek Öğretim Kurumlarının kesintili başlangıç ödenekleri toplamı 2019 yılında 33.023.355.000 ₺ iken 2020 yılında bu rakam yaklaşık %9,45’lik artışla 36.145.740.000 ₺ olmuştur. Üniversitemizin kesintili başlangıç ödeneği ise 2019 yılında 158.253.000 ₺ iken, 2020 yılında bu rakam yaklaşık %10,66’lık artışla 175.129.000 ₺’ye ulaşmıştır. Yüksek Öğretim Kurumu ile üniversitelerin toplam kesintili başlangıç ödeneği içindeki payımız 2019 yılında % 0.47 iken, 2020 yılında bu oran % 0.48 olmuştur.

Yüksek Öğretim Kurumu ve üniversitelerin 2019-2020 yıllarına ait kesintili başlangıç ödeneklerinin toplamı ile Aksaray Üniversitesinin kesintili başlangıç ödeneği ve toplam ödenek içindeki payına ilişkin bilgiler aşağıdaki tabloda gösterilmektedir.

Tablo 72. 2019-2020 Yılları Arası Kesintili Başlangıç Ödeneklerinin Toplam Ödenekler İçindeki Payı

Açıklama	2019	2020
YÖK ve Üniversiteler	33.023.355.000	36.145.740.000
Aksaray Üniversitesi	158.253.000	175.129.000
Aksaray Üniversitesi’nin Toplamdaki Payı (%)	% 0.46	%0.47

2. Mali Kaynaklar

Üniversitemizin mali kaynakları; hazineden alınan bağış ve yardımlar dışında, öğrenci harçları, döner sermaye gelirleri, taşınmaz mal kira gelirleri, alınan bağış ve yardımlar ile diğer gelirlerden oluşmaktadır.

3. Gelir-Gider Dengesi

Üniversitemizin 2020 yılına ait kesinleşmiş bütçe geliri 183.479.918 ₺ iken bütçe gideri 180.913.948 ₺ olarak gerçekleşmiştir. Gelir-gider dengesine ilişkin 2019 ile 2020 yılı karşılaştırmalı olarak aşağıdaki tabloda gösterilmektedir.

Tablo 73. 2019-2020 Yılları Bütçe Gelir- Gider Dengesi

Tür/Yıllar	2019	2020
Toplam Bütçe Geliri	168.377.262,29	183.479.918
Toplam Bütçe Gideri	167.841.624,01	180.913.948

4. Bütçe Uygulama Sonuçları

4.1. Bütçe Giderleri

Üniversitemizin bütçe ödenekleri 2019 yılında 171.510.552,00 ₺ iken, 2020 yılında bir önceki yıla göre % 10,27 'lik artış göstererek 189.124.478,00 ₺ olarak gerçekleşmiştir.

Bütçe giderleri olarak, 2019 yılında 167.841.624,00 ₺'lik harcama gerçekleşmişken; 2020 yılında bir önceki yıla göre % 7,78'lik artış göstererek 180.913.948,00 ₺'lik harcama gerçekleşmiştir ve aşağıdaki tabloda toplam bütçe ödeneklerinin harcamalara oranı gösterilmektedir.

Tablo 74. 2019-2020 Yılları Bütçe Ödenek Gerçekleşmesi

Yıllar	Toplam Ödenek (₺)	Toplam Harcama (₺)	Harcama Oranı (%)
2019	171.510.552,00	167.841.624,00	97,86
2020	189.124.478,00	180.913.948,00	95.65

Üniversitemizin 2020 yılı bütçe uygulama sonuçlarının ekonomik kodun 2. düzeyine göre dağılımı aşağıdaki tabloda gösterilmektedir.

Tablo 75. 2020 Yılı Bütçe Uygulamaları

Ekonomik Kodlar		2020		
KOD	Açıklama	KBÖ	Toplam Ödenek	Yılsonu Harcama
01.1	Memurlar	117.470.000	121.424.807	120.852.480
01.2	Sözleşmeli Personel	508.000	323.313	323.313
01.3	İşçiler	7.922.000	9.622.850	9.380.973
01.4	Geçici Süreli Çalışanlar	257.000	257.000	59.449
01	Personel Giderleri	126.157.000	131.627.970	130.616.215
02.1	Memurlar	15.822.000	16.509.548	16.504.383
02.2	Sözleşmeli Personel	88.000	72.695	72.695
02.3	İşçiler	1.678.000	2.123.000	2.019.917
02.4	Geçici Süreli Çalışanlar	138.000	113.407	111.224
02	Sosyal Güvenlik Kurumlarına Devlet Primi Giderleri	17.726.000	18.818.650	18.708.218
03.2	Tüketime Yönelik Mal Ve Malzeme Alımları	7.702.000	10.846.414	9.050.355
03.3	Yolluklar	452.000	476.700	110.101
03.4	Görev Giderleri	12.000	98.600	72.712
03.5	Hizmet Alımları	635.000	960.200	500.215
03.6	Temsil Ve Tanıtma Giderleri	19.000	19.000	18.301
03.7	Menkul Mal, Gayrimaddi Hak Alım, Bakım ve Onarım Giderleri	399.000	414.500	351.653
03.8	Gayrimenkul Mal Bakım Ve Onarım Giderleri	110.000	265.600	229.162
03	Mal Ve Hizmet Alım Giderleri	9.329.000	13.081.014	10.332.498
05.1	Görev Zararları	3.080.000	3.080.000	3.041.163
05.3	Kar Amacı Gütmeyen Kuruluşlara Yapılan Transferler	730.000	218.314	218.313
05.4	Hane Halkına Yapılan Transferler	0	136.110	100.110
05.6	Yurtdışına Yapılan Transferler	7.000	7.000	0
05	Cari Transferler	3.817.000	3.441.424	3.359.587
06.1	Mamul Mal Alımları	6.950.000	10.983.720	9.065.935
06.3	Gayri Maddi Hak Alımları	400.000	421.700	421.079
06.5	Gayrimenkul Sermaye Üretim Giderleri	9.000.000	9.000.000	6.723.467
06.7	Gayrimenkul Büyük Onarım Giderleri	1.000.000	1.000.000	936.950
06.9	Diğer Sermaye Giderleri	750.000	750.000	750.000
06	Sermaye Giderleri	18.100.000	22.155.420	17.897.430
Personel (01 + 02)		143.883.000	150.446.620	149.324.433
Diğer Cari (03 + 04 + 05)		13.146.000	16.522.438	13.692.085
Toplam Cari		157.029.000	166.969.058	163.016.518
Toplam Sermaye (06 + 07)		18.100.000	22.155.420	17.897.430
Toplam		175.129.000	189.124.478	180.913.948

Ekonomik sınıflandırma bazında 2020 yılı bütçe giderleri içerisinde en yüksek gerçekleşmeyi (01, 02 kodları hariç) % 97,62 cari transfer giderleri oluşturmaktadır.

En düşük gerçekleşme ise % 78,98 ile mal ve hizmet alım giderlerinde meydana gelmiştir. Bu açıklamalara ilişkin bilgiler aşağıdaki tabloda gösterilmektedir.

Tablo 76. Aksaray Üniversitesi 2020 Yılı Bütçe Giderleri (Ekonomik Sınıflandırmanın I. Düzeyi)

Kodu	Ödenek Türü	2020				
		KBÖ	Net Eklenen+	Toplam Ödenek	Harcama	Gerçekleşme Oranı (%)
01	Personel Giderleri	126.157.000	+5.470.970	131.627.940	130.616.215	99,23
02	Sosyal Güvenlik Kurumlarına Devlet Primi Giderleri	17.726.000	+1.092.650	18.818.650	18.708.218	99,41
03	Mal ve Hizmet Alım Giderleri	9.329.000	+3.752.014	13.081.014	10.332.498	78,98
05	Cari Transferler	3.817.000	-375.576	3.441.424	3.359.587	97,62
06	Sermaye Giderleri	18.100.000	+4.055.420	22.155.420	17.897.430	80,78
Toplam		175.129.000	+13.995.478	189.124.478	180.913.948	95,65

2020 yılı bütçe giderlerinin fonksiyonel sınıflandırması incelediğinde, toplam harcama içerisinde en yüksek gerçekleşme % 98,87 Genel Kamu Hizmetleri eğitim hizmetlerinde, diğer geçekleşmeler ise; % 98,57 Dinlenme, Kültür ve Din Hizmetleri, % 95,38 Eğitim Hizmetleri, %0 Sosyal Güvenlik ve Sosyal Yardım Hizmetleri'nden oluşmuştur. Bu açıklamalara ilişkin bilgilerin yer aldığı veriler aşağıdaki tabloda gösterilmektedir.

Tablo 77. 2020 Yılı Bütçe Giderleri (Fonksiyonel Sınıflandırma)

Açıklama	2020 Yılı			
	KBÖ	Toplam Ödenek	Bütçe Gideri	Bütçe Giderinin Geçekleşme Oranı %
01-Genel Kamu Hizmetleri	14.602.000	13.262.942	13.113.138	98,87
08-Dinlenme, Kültür ve Din Hizmetleri	1.858.000	2.101.069	2.071.109	98,57
09-Eğitim Hizmetleri	158.665.000	173.756.467	165.729.700	95,38
10-Sosyal Güvenlik ve Sosyal Yardım Hizmetleri	4.000	4.000	0	0,00
Toplam	175.129.000	189.124.478	180.913.948	95,65

4.2. Bütçe Gelirleri

2020 mali yılına 175.129.000 ₺ bütçe gelir tahmini ile başlayan Üniversitemiz, yıl sonunu 183.479.918,10 ₺ gelir gerçekleşmesi ile tamamlamıştır. Elde edilen gelirler içinde en büyük payı 169.275.000,00 ₺ ile Alınan Bağış ve Yardımlar oluşturmaktadır. Bu geliri 7.251.895,72 ₺ ile Teşebbüs ve Mülkiyet Gelirleri takip etmektedir.

Bu kapsamda Üniversitemizin elde ettiği bütçe gelirlerine ilişkin bilgiler aşağıda aşağıdaki tabloda gösterilmektedir.

Tablo 78. 2020 Yılı Bütçe Gelirleri

I	II	III	IV		Bütçe Gelirler Tahmini	Net Tahsilat
03				TEŞEBBÜS VE MÜLKİYET G.	4.899.000	7.251.895,72
	01			MAL VE HİZMET SATIŞ GEL	4.876.000	7.045.248,65
		01		Mal Satış Gelirleri	5.000	528,20
			01	Şartname Basılı Evrak Form Satış Gelirleri	5.000	528,20
		02		Hizmet Gelirleri	4.871.000	7.044.720,45
			03	Avukatlık Vekalet Ücreti Gelirleri	0	4.490,91
			29	Örgün ve Yaygın Öğretimden Elde Edilen Gelirler	737.000	1.458.314,25
			31	İkinci Öğretimden Elde Edilen Gelirler	4.000.000	4.121.661,16
			33	Tezsiz Yüksek Lisans Gelirleri	19.000	907.367,75
			34	Tezli Yüksek Lisans Gelirleri	5.000	213.531,00
			53	Eğitim Hizmetlerine İlişkin Gelirler	0	14.443,00
			98	667 S. KHK Kapsamında Tahsil Edilen Eğitim-Öğretim Ücretleri	0	13.508,61
			99	Diğer hizmet gelirleri	110.000	311.403,77
06				KİRA GELİRLERİ	23.000	206.647,07
		01		Taşınmaz Kiraları	23.000	206.647,07
			99	Diğer Taşınmaz Kira Gelirleri	23.000	206.647,07
04				ALINAN BAĞIŞ VE YARDIMLAR	167.827.000	169.395.360,00
	02			MERKEZİ YÖNETİM BÜTÇESİ	167.827.000	169.275.000,00
		01		Cari	149.727.000	156.255.000,00
			01	Hazine yardımı	149.727.000	156.255.000,00
		02		Sermaye	18.100.000	13.020.000,00
			01	Hazine yardımı	18.100.000	13.020.000,00
04				KURUMLARDAN VE KİŞİLERDEN ALINAN YARDIM VE BAĞIŞLAR	0	18.510,00
		01		Cari	0	18.510,00
			03	Kurumlardan Alınan Şartlı Bağış ve Yardımlar	0	18.510,00
05				PROJE YARDIMLARI	0	18.510,00

	01	Cari	0	101.850,00
	13	YÖK Burs Destekleri	0	101.850,00
05		DİĞER GELİRLER	2.403.000	6.832.662,38
	01	FAİZ GELİRLERİ	64.000	371.835,73
	09	Diğer Faizler	64.000	371.835,73
	01	Kişilerden Alacak Faizleri	1.000	119.926,79
	03	Mevduat Faizleri	58.000	251.908,94
	02	KİŞİ VE KURUMLARDAN ALINANLAR	4.000	116.186,59
	06	Özel Bütçeli İdarelere Ait Paylar	4.000	116.186,59
	16	Araştırma Projeleri Gelirleri Paylar	4.000	116.186,59
	03	PARA CEZALARI	1.000	17.641,00
	02	İdari Para Cezaları	0	17.641,00
	99	Diğer İdari Para Cezaları	0	10.524,18
	09	Diğer Para Cezaları	1.000	10.524,18
	99	Yukarıda Tanımlanmayan Diğer Cezalar	1.000	17.641,00
	09	DİĞER ÇEŞİTLİ GELİRLER	2.334.000	6.316.474,88
	01	Diğer Çeşitli Gelirler	2.334.000	6.316.474,88
	01	İrat Kaydedilecek Nakdi Teminatlar	1.000	2.332,12
	06	Kişilerden Alacaklar	4.000	216.051,13
	19	Öğrenci Katkı Payı Telafi Gelirleri	2.511.000	5.659.108,20
	99	Yukarıda Tanımlanmayan Diğer Gelirler	0	438.983,43
Toplam			175.129.000	183.479.918,10

5. Temel Mali Tablolara İlişkin

5.1. Kesin Mizan

Üniversitemizin 2020 Mali Yılı Kesin Mizanı aşağıdaki tabloda gösterilmektedir.

Tablo 79. 2020 Mali Yılı Kesin Mizan

Hesap	Hesap Adı	Borç (TL)	Alacak (TL)	Borç Kalan (TL)	Alacak Kalan (TL)
102	Banka Hesabı	1.079.708.708,39	1.067.576.576,88	12.132.131,51	-
103	Verilen Çekler Ve Gönderme Emirleri Hesabı (-)	220.153.310,89	220.153.310,89	-	-
104	Proje Özel Hesabı	3.125.791,80	1.175.877,35	1.949.914,45	-
106	Döviz Gönderme Emirleri Hesabı (-)	1.009.725,22	1.009.725,22	-	-
108	Diğer Hazır Değerler Hesabı	41.048.731,18	41.048.731,18	-	-
120	Gelirlerden Alacaklar Hesabı	184.476.840,65	170.035.626,56	14.441.214,09	-
121	Gelirlerden Takipli Alacaklar Hesabı	1.250.122,82	154.038,36	1.096.084,46	-
126	Verilen Depozito Ve Teminatlar Hesabı	382.802,36	382.802,36	-	-
140	Kişilerden Alacaklar Hesabı	2.428.699,46	2.207.214,98	221.484,48	-
150	İlk Madde Ve Malzeme Hesabı	8.130.772,20	5.427.095,70	2.703.676,50	-
160	İş Avans Ve Kredileri Hesabı	2.083.724,97	2.083.724,97	-	-
161	Personel Avansları Hesabı	20.111,50	20.111,50	-	-
162	Bütçe Dışı Avans Ve Krediler Hesabı	10.228.542,94	5.041.528,20	5.187.014,74	-
181	Gelir Tahakkukları Hesabı	211.403,63	145.832,07	65.571,56	-
226	Verilen Depozito Ve Teminatlar Hesabı	765.461,39	256.553,63	508.907,76	-

242	Döner Sermayeli Kuruluşlara Yatırılan Sermayeler Hesabı	1.000,00	-	1.000,00	-
247	Sermaye Taahhütleri Hesabı (-)	-	1.000,00	-	1.000,00
250	Arazi Ve Arsalar Hesabı	104.802.858,38	44.795.737,00	60.007.121,38	-
251	Yeraltı Ve Yerüstü Düzenleri Hesabı	82.064.110,04	-	82.064.110,04	-
252	Binalar Hesabı	515.538.979,66	11.212.279,68	504.326.699,98	-
253	Tesis, Makine Ve Cihazlar Hesabı	26.911.600,33	4.774.254,31	22.137.346,02	-
254	Taşıtlar Hesabı	1.339.326,14	14.000,00	1.325.326,14	-
255	Demirbaşlar Hesabı	45.083.436,03	4.531.546,28	40.551.889,75	-
257	Birikmiş Amortismanlar Ve Değer Düşüklüğü Karşılığı Hesabı (-)	145.342.569,34	579.644.418,38	-	434.301.849,04
258	Yapılmakta Olan Yatırımlar Hesabı	389.722.256,44	389.722.256,44	-	-
260	Haklar Hesabı	7.750.084,96	-	7.750.084,96	-
268	Birikmiş Amortismanlar Ve Değer Düşüklüğü Karşılığı Hesabı (-)	-	7.750.084,96	-	7.750.084,96
294	Elden Çıkarılacak Stoklar Ve Maddi Duran Varlıklar Hesabı	501.194,09	-	501.194,09	-
299	Birikmiş Amortismanlar Hesabı (-)	-	501.194,09	-	501.194,09
320	Bütçe Emanetleri Hesabı	5.030.904,79	5.061.160,39	-	30.255,60
330	Alınan Depozito Ve Teminatlar Hesabı	763.054,42	936.461,18	-	173.406,76
333	Emanetler Hesabı	15.266.912,35	17.424.477,74	-	2.157.565,39
360	Ödenecek Vergi Ve Fonlar Hesabı	21.475.658,55	22.992.889,76	-	1.517.231,21
361	Ödenecek Sosyal Güvenlik Kesintileri Hesabı	30.289.480,44	30.615.151,86	-	325.671,42
362	Fonlar Veya Diğer Kamu İdareleri Adına Yapılan Tahsilat Hesabı				

		426.819,75	455.135,23	-	28.315,48
380	Gelecek Aylara Ait Gelirler Hesabı	87.643,69	91.101,67	-	3.457,98
430	Alınan Depozito Ve Teminatlar Hesabı	382.094,20	832.292,35	-	450.198,15
472	Kıdem Tazminatı Karşılığı Hesabı	288.675,14	7.167.878,84	-	6.879.203,70
480	Gelecek Yıllara Ait Gelirler Hesabı	75.496,40	136.372,21	-	60.875,81
500	Net Değer Hesabı	32.897.428,68	414.258.772,73	-	381.361.344,05
511	Birimler Arası İşlemler Hesabı	1.604.554.014,92	1.604.554.014,92	-	-
519	Değer Hareketleri Sonuç Hesabı	1.694.858.772,38	1.977.724.988,28	-	282.866.215,90
570	Geçmiş Yıllar Olumlu Faaliyet Sonuçları Hesabı	474.226.093,63	919.830.347,33	-	445.604.253,70
580	Geçmiş Yıllar Olumsuz Faaliyet Sonuçları Hesabı (-)	1.445.121.129,20	722.560.564,60	722.560.564,60	-
590	Dönem Olumlu Faaliyet Sonucu Hesabı	162.163.413,77	264.429.536,11	-	102.266.122,34
591	Dönem Olumsuz Faaliyet Sonucu Hesabı (-)	359.519.668,72	172.772.759,65	186.746.909,07	-
600	Gelirler Hesabı	196.315.289,55	196.315.289,55	-	-
610	İndirim, İade Ve Iskontolar Hesabı	6.823,32	6.823,32	-	-
630	Giderler Hesabı	280.380.386,84	280.380.386,84	-	-
690	Faaliyet Sonuçları Hesabı	382.625.847,16	382.625.847,16	-	-
800	Bütçe Gelirleri Hesabı	186.323.111,19	186.323.111,19	-	-
805	Gelir Yansıtma Hesabı	186.323.111,19	186.323.111,19	-	-
810	Bütçe Gelirlerinden Ret Ve İadeler Hesabı	6.823,32	6.823,32	-	-
830	Bütçe Giderleri Hesabı	180.941.433,45	180.941.433,45	-	-

835	Gider Yansıtma Hesapları	180.941.433,45	180.941.433,45	-	-
895	Bütçe Uygulama Sonuçları Hesabı	364.393.866,21	364.393.866,21	-	-
900	Gönderilecek Bütçe Ödenekleri Hesabı	390.835.788,50	390.835.788,50	-	-
901	Bütçe Ödenekleri Hesabı	379.887.522,25	379.887.522,25	-	-
902	Bütçe Ödenek Hareketleri Hesabı	203.777.430,43	203.777.430,43	-	-
903	Kullanılacak Ödenekler Hesabı	203.804.915,77	203.804.915,77	-	-
904	Ödenekler Hesabı	203.777.430,43	203.777.430,43	-	-
905	Ödenekli Giderler Hesabı	180.941.433,45	180.941.433,45	-	-
910	Alınan Teminat Mektupları Hesabı	15.943.830,20	14.460.870,40	1.482.959,80	-
911	Alınan Teminat Mektupları Emanetleri Hesabı	10.250.313,68	11.733.273,48	-	1.482.959,80
920	Gider Taahhütleri Hesabı	95.005.789,30	22.415.345,68	72.590.443,62	-
921	Gider Taahhütleri Karşılığı Hesabı	19.716.328,15	92.306.771,77	-	72.590.443,62
948	Başka Birimler Adına İzlenen Alacaklar Hesabı	4.889.048,79	1.754.983,66	3.134.065,13	-
949	Başka Birimler Adına İzlenen Alacak Emanetleri Hesabı	1.754.983,66	4.889.048,79	-	3.134.065,13
962	Yükseköğretim Kurumları Bilimsel Projeler Hesabı	3.261.964,14	2.659.981,41	601.982,73	-
963	Bilimsel Projeler Karşılığı Hesabı	2.582.034,14	3.184.016,87	-	601.982,73
990	Kiraya Verilen, İrtifak Hakkı Tesis Edilen Maddi Duran Varlıkların K. D.H	3.467.048,00	-	3.467.048,00	-
993	Maddi Duran Varlıkların Kira Ve İrtifak Hakkı Gelirleri Hesabı	1.470.028,69	888.470,88	581.557,81	-
999	Diğer Nazım Hesaplar Karşılığı Hesabı	546.308,76	4.594.914,57	-	4.048.605,81
Toplam:		12.401.679.749,86	12.401.679.749,86	1.748.136.302,67	1.748.136.302,67

6. Mali Denetim Sonuçları

Üniversitemizde 2020 yılında Sayıştay Başkanlığı tarafından dış denetim kapsamında mali denetim yapılmamış olup, İç Denetim Birimi tarafından 2020 yılı İç Denetim Programı çerçevesinde uygunluk ve sistem denetimleri yapılmıştır. Denetime ilişkin bilgiler aşağıdaki gibidir;

Tablo 80.2020 Yılında İç Denetim Programı Çerçevesinde Yapılmış Olan Denetimler

Denetlenen Birim	Denetim Türü	Denetim Alanları	Denetim Süresi	Rapor No
ASÜBTAM	Sistem ve Uygunluk Denetimi	Tesis, Makine ve Cihazların Yönetimi İşlemleri	Rapor Tarihi: 09.04.2020	2020/1
Teknik Bilimler MYO	Sistem ve Uygunluk Denetimi	Tesis, Makine ve Cihazların Yönetimi İşlemleri	Rapor Tarihi: 19.10.2020	2020/2
Veteriner Fakültesi	Sistem ve Uygunluk Denetimi	Tesis, Makine ve Cihazların Yönetimi İşlemleri	Rapor Tarihi: 19.10.2020	2020/3
Fen Edebiyat Fakültesi	Sistem ve Uygunluk Denetimi	Tesis, Makine ve Cihazların Yönetimi İşlemleri	Rapor Tarihi: 21.10.2020	2020/4
Turizm Fakültesi	Sistem ve Uygunluk Denetimi	Öğrenci Danışmanının Belirlenmesi ve Ders Muafiyeti İşlemleri	Rapor Tarihi: 31.12.2020	2020/5
Eğitim Fakültesi	Sistem ve Uygunluk Denetimi	Öğrenci Danışmanının Belirlenmesi ve Ders Muafiyeti İşlemleri	Rapor Tarihi: 31.12.2020	2020/6
İktisadi ve İdari Bilimler Fakültesi	Sistem ve Uygunluk Denetimi	Öğrenci Danışmanının Belirlenmesi ve Ders Muafiyeti İşlemleri	Rapor Tarihi: 31.12.2020	2020/7

B. PERFORMANS BİLGİLERİ

1. Program, Alt Program, Faaliyet Bilgileri

Aksaray Üniversitesi'nin 2020 yılı Performans Programında da yer alan Program, Alt Program, Faaliyetler ve bunlara ilişkin açıklamaların olduğu tablo aşağıda yer almaktadır.

Tablo 81. Program, Alt Program Faaliyet ve Açıklamalar

Program Adı	Alt Program Adı	Faaliyet	Faaliyet Açıklaması
HAYAT BOYU ÖĞRENME	Yükseköğretim Kurumları Sürekli Eğitim Faaliyetleri	Toplum Hizmetine Sunulan Eğitim Programları, Kurs ve Seminerler	Aksaray Üniversitesi Sürekli Eğitim Uygulama ve Araştırma Merkezi bünyesinde açılacak olan tüm eğitim programlarının, seminer, çalıştay vb. faaliyetlerin değerlendirilmesi, sınavlarının planlanması, koordinasyonunun sağlanması ve ilgili tüm faaliyetleri yürütmek.
		Yükseköğretim Kurumları Sosyal Sorumluluk Projeleri	Üniversite çalışanlarının ve öğrencilerin kurumsal sosyal sorumluluk projeleri geliştirip uygulayabilmesini sağlamak, toplumsal sorunlarla mücadele etmek, sektör ve Üniversitenin potansiyel iş birliklerini şekillendirmek için gruplar ve bireyleri toplumsal iyiye dair harekete geçirmek için yürütülecek faaliyetler
ARAŞTIRMA, GELİŞTİRME ve YENİLİK	Araştırma Altyapıları	Yükseköğretim Kurumları Araştırma Altyapısı Kurulması ve Geliştirilmesi	Yükseköğretim kurumları bünyesinde, yetişmiş nitelikli insan gücü ile günün modern teknolojilerine dayalı makine-teçhizat, donanım ve yazılımı içinde bulunduran, Ar-Ge faaliyetlerinin yapıldığı ileri araştırma laboratuvarı, tematik araştırma laboratuvarı ile merkezi araştırma laboratuvarı ile ilgili faaliyetlerin yürütülmesi.
	Yükseköğretimde Bilimsel Araştırma Ve Geliştirme	Yükseköğretim Kurumları Temel Araştırma Hizmetleri	Temel araştırma, görünürde herhangi bir özel uygulaması veya kullanımı bulunmayan ve öncelikle olgu ve gözlemlenebilir gerçeklerin temellerine ait yeni bilgiler edinmek için yürütülen deneysel veya teorik çalışmalara ilişkin hizmetler.
	Yükseköğretimde Bilimsel Araştırma Ve Geliştirme	Yükseköğretim Kurumlarının Bilimsel Araştırma Projeleri	Yükseköğretim kurumlarında öğretim üyeleri ve doktora, tıpta uzmanlık, ya da sanatta yeterlik eğitimini tamamlamış araştırmacılar tarafından yönetilen bilimsel araştırma proje tekliflerinin değerlendirilmesi, kabulü, desteklenmesi, bunlara ilişkin hizmetlerin yürütülmesi
YÜKSEKÖĞRETİM HİZMETLERİ	Öğretim Elemanlarına Sağlanan Burs ve Destekler	Araştırma Görevlileri Yurtdışı Araştırma Bursu Hizmetleri	Devlet yükseköğretim kurumlarında görev yapmakta ve doktora tez aşamasında olan araştırma görevlilerinin mecburi hizmet yükümlülüğüne ilişkin hükümler uygulanmaksızın en az altı ay veya en fazla bir yıl süreyle yurtdışına burslu ve yol giderleri karşılanarak gönderilmesine ilişkin hususların düzenlenmesi.
	Öğretim Elemanlarına Sağlanan Burs ve Destekler	Öğretim Elemanları Yurtdışı Yabancı Dil Bursu Hizmetleri	Devlet üniversitelerinin doktora derecesine sahip araştırma görevlisi, öğretim görevlisi veya Dr. öğretim üyesi kadrolarında görev yapmakta olan öğretim elemanlarının, yabancı dil seviyesini yükseltmek için yurtdışında katıldıkları yabancı dil kursu giderlerinin desteklenmesi.

	Öğretim Elemanlarına Sağlanan Burs ve Destekler	Öğretim Üyesi Yetiştirme Programı ve Yurtdışı Destek Hizmetleri	Yükseköğretim kurumlarına Öğretim Üyesi Yetiştirme Programı kapsamında öğretim üyesi yetiştirilmesine ilişkin faaliyetler.
	Ön Lisans Eğitimi, Lisans Eğitimi Ve Lisansüstü Eğitim	Doktora Öğrencilerine Yönelik Burs Hizmetleri	Ülkemiz için öncelikli alanlarında nitelikli bilgi üretmek amaçlı doktoralı insan kaynağına olan ihtiyacı karşılamak üzere, devlet üniversitelerindeki doktora programlarında öğrenim gören öğrencileri desteklemek için YÖK tarafından verilen doktora burslarının takibi ve mali konulardaki faaliyetleri.
	Ön Lisans Eğitimi, Lisans Eğitimi Ve Lisansüstü Eğitim	Doktora ve Tıpta Uzmanlık Eğitimi	Lisans düzeyinde öğrenim gördükten sonra, yükseköğrenim kurumlarında yüksek lisans, doktora, sanatta yeterlik veya tıpta uzmanlık öğrenimi yapmak isteyenlere ilişkin yürütülen faaliyetler.
	Ön Lisans Eğitimi, Lisans Eğitimi Ve Lisansüstü Eğitim	Fen ve Mühendislik Bilimleri Öğrencilerinin Uygulamalı Eğitimi	Devlet yükseköğretim kurumlarının fen ve mühendislik bilimlerinde, lisans düzeyinde eğitim gören öğrencilerin öğrenimlerinin son yılında bir yarıyılı özel sektör işletmelerinde, teknoparklarda, araştırma altyapılarında, Ar-Ge merkezlerinde ya da sanayi kuruluşlarında yapacakları zorunlu uygulamalı eğitimleri takip ve mali sorumlulukları ilgili faaliyetler
	Ön Lisans Eğitimi, Lisans Eğitimi Ve Lisansüstü Eğitim	Lisans Öğrencilerine Yönelik Burs Hizmetleri	Yükseköğretim sistemimizde her düzeyde niteliğin artırılmasına yönelik ülkemiz için büyük önem arz eden Yükseköğretim Kurulu tarafından belirlenecek Devlet üniversitelerindeki desteklenmesine karar verilen lisans programlarına ilk üç sırada yerleşen ve kayıt yaptıran öğrencilere Yükseköğretim Kurulunca belirlenen miktarda ve sürede verilen aylık bursların takip ve mali sorumlulukları ile ilgili faaliyetler
	Ön Lisans Eğitimi, Lisans Eğitimi Ve Lisansüstü Eğitim	OSB Meslek Yüksekokulları Eğitim Desteği	Meslek yüksekokulu (MYO) ve fen ve mühendislik bilimi mezunlarının yetkinliklerinin sanayi ve iş dünyası ihtiyaçlarına cevap öğrencilerin iş becerisinin artırılması, iş piyasasını tanımaları, yükseköğretimde uygulamalı eğitimin ve işyeri eğitiminin artırılması ve üniversite-sanayi işbirliğinin güçlendirilmesi ile ilgili faaliyetler
	Ön Lisans Eğitimi, Lisans Eğitimi Ve Lisansüstü Eğitim	Yabancı Uyruklu Öğrenci Programı Kapsamında Yürütülen Hizmetler	Yükseköğretim Kurulunun işbirliği protokolü ve/veya mutabakat zaptı imzaladığı ülkelerden gelen ve devlet yükseköğretim kurumlarına yerleştirilen yabancı uyruklu öğrencilere ilişkin faaliyetler.
	Ön Lisans Eğitimi, Lisans Eğitimi Ve Lisansüstü Eğitim	Yükseköğretim Kurumları Bilgi ve Kültürel Kaynaklar ile Sportif Altyapının Geliştirilmesi Hizmetleri	Bilgi kaynaklarının geliştirilmesi ve erişimin kolaylaştırılması önceliği ile ilişkili ve bütçe kararlarını destekleyecek kritik önemi haiz ürün, hizmet ve faaliyetler
	Ön Lisans Eğitimi, Lisans Eğitimi Ve Lisansüstü Eğitim	Yükseköğretim Kurumları Birinci Öğretim	Yükseköğretim kurumlarında normal-örgün, ön lisans ve lisans programlarının örgün eğitim saatlerinde yürütülmesi hizmeti.
	Ön Lisans Eğitimi, Lisans Eğitimi Ve Lisansüstü Eğitim	Yükseköğretim Kurumları İkinci Öğretim	Yükseköğretim kurumlarında normal-örgün, ön lisans ve lisans programlarının örgün eğitim saatleri dışındaki zamanlarda (akşam saatlerinde, hafta sonunda) yürütülmesi.

	Ön Lisans Eğitimi, Lisans Eğitimi Ve Lisansüstü Eğitim	Yükseköğretim Kurumları Uluslararası Ortak Eğitim ve Öğretim Programı	Yurt içinde veya yurt dışındaki yükseköğretim kurumlarının ortak diploma vermeye yönelik ön lisans, lisans veya lisansüstü düzeyde ortak eğitim ve öğretim programları ile yükseköğretim kurumlarının mevcut programlarında kayıtlı öğrencilerin yurt dışındaki yükseköğretim kurumlarında eğitim görerek ortak diploma almalarına ilişkin öğrenci kabulü, müfredat, sınav, derslere devam, izin, azami öğrenim süreleri, mezuniyet şartları, eğitim ücretleri ve diğer hususlarla İlgili faaliyetleri yürütmek
	Ön Lisans Eğitimi, Lisans Eğitimi Ve Lisansüstü Eğitim	Yükseköğretim Kurumları Uzaktan Eğitim	Yükseköğretim kurumlarında, bilgi ve iletişim teknolojilerine dayalı ön lisans, lisans ve yüksek lisans düzeyinde uzaktan öğretim programları açılması ile birinci ve ikinci öğretimde bazı derslerin uzaktan öğretim yöntemiyle verilmesine ilişkin faaliyetler
	Ön Lisans Eğitimi, Lisans Eğitimi Ve Lisansüstü Eğitim	Yükseköğretim Kurumları Yaz Okulları	Yükseköğretim kurumlarında güz ve bahar yarıyılları dışında yaz tatili döneminde açılan eğitim-öğretim programına ilişkin faaliyetler.
	Yükseköğretimde Öğrenci Yaşamı	Yükseköğretimde Barınma Hizmetleri	Yurt sayısı ve kapasitesi, yurtlardan yararlanan öğrenci sayısı belirtilerek yurtlarda barınma olanaklarının iyileştirilmesine yönelik hizmet ve faaliyetler.
	Yükseköğretimde Öğrenci Yaşamı	Yükseköğretimde Beslenme Hizmetleri	2547 Sayılı Yükseköğretim Kanunu'nun 47. Maddesi gereğince Sağlık, Kültür ve Spor Daire Başkanlığı tarafından öğrencilere, akademik ve idari personele sunmuş oldukları beslenme hizmetleri.
	Yükseköğretimde Öğrenci Yaşamı	Yükseköğretimde Kültür ve Spor Hizmetleri	Kültür hizmetleri olarak, öğrencilerin ilgi alanlarına göre boş zamanlarını değerlendirmek, yeni ilgi alanları ile birlikte dinlenme ve eğlence alışkanlığı kazanmalarını sağlamak, güzel sanatlarla ilgili faaliyetleri, Spor hizmetleri olarak, öğrencilerin ve çalışanların beden sağlıklarını korumak ve geliştirmek, onlara disiplinle çalışma alışkanlığı kazandırmak, spora ilgi duymalarını sağlamak, enerjilerini bu olumlu yöne yöneltmek, boş zamanlarını değerlendirmek için ilgi duydukları spor dalında çalışmalarına ilişkin faaliyetler.
	Yükseköğretimde Öğrenci Yaşamı	Yükseköğretimde Öğrenci Yaşamına İlişkin Diğer Hizmetler	Ders dışında, öğrencilerin yükseköğretim kurumunun çeşitli birimlerinde kısmi zamanlı olarak geçici işlerde çalıştırıldığı süre ve bu çalışma şeklinden yararlandırılan öğrenci sayısı ve maliyeti ilgili faaliyetler.
Yükseköğretimde Öğrenci Yaşamı	Yükseköğretimde Sağlık Hizmetleri	Öğrencilerin ve personelin, sağlık işleri ve tedavileri ile ilgili faaliyetleri yürütmek.	

YÖNETİM ve DESTEK PROGRAMI

	Teftiş, Denetim ve Danışmanlık Hizmetleri	Dİğer Teftiş, Denetim ve Danışmanlık Hizmetleri	Hukuk birimleri hizmet kapsamı dışında kalan diğer teftiş, denetim ve danışmanlık hizmetleri kapsamaktadır.
		Hukuki Danışmanlık ve Muhakemat Hizmetleri	"Hukuk birimleri hizmet kapsamında; İdarenin taraf olduğu davalarda, iç ve dış tahkim yargılamasında, icra işlemlerinde ve yargıya intikal eden diğer her türlü hukuki uyumsuzluklarda idarenin temsil edilmesi, dava ve icra işlemlerinin takip edilmesi, İdarece hizmet satın alma yoluyla temsil ettirilecek dava ve icra takipleri ve tahkim ile ilgili işlemlerin yürütülmesi, Hukuk birimleri hukuk danışmanlığı kapsamında; İdare hizmetleriyle ilgili olarak diğer kamu kurum ve kuruluşları tarafından hazırlanan mevzuat taslaklarını, idare birimleri tarafından hazırlanan mevzuat taslakları ile düzenlenecek her türlü sözleşme ve şartname taslaklarını, idare ile üçüncü kişiler arasında çıkan uyumsuzluklara ilişkin işleri ve idare birimlerince sorulacak diğer işler ile ilişkin hizmetlerin yürütülmesi, İdarenin amaçlarını daha iyi gerçekleştirmek, mevzuata, plan ve programa uygun çalışmalarını temin etmek amacıyla gerekli hukuki teklifleri hazırlanması faaliyetlerini kapsamaktadır."
		İç Denetim	İç denetim, kamu idaresinin çalışmalarına değer katmak ve geliştirmek için kaynakların ekonomiklik, etkililik ve verimlilik esaslarına göre yönetilip yönetilmediğini değerlendirmek ve rehberlik yapmak amacıyla yapılan bağımsız, nesnel güvence sağlama ve danışmanlık faaliyetini kapsamaktadır.
		Kamuoyu İlişkilerinin Yürütülmesi	Üniversitenin yazılı ve görsel olarak tanıtımının ilgili hedef kitlelere en uygun medya araçları ve en uygun yöntemlerin kullanılarak ulaşmasını sağlamak, günlük olarak üniversitemiz ile ilgili basında çıkan haberleri Rektörlük makamına sunmak, medyada üniversitemizle ilgili çıkan haberleri toplamak ve arşivlemek, grafik tasarım çalışmaları yapmak, Üniversitemizin akademik, bilimsel, kültürel, sosyal ve sportif faaliyetlerinin yer aldığı basın bültenleri ve broşürleri hazırlamak. Basın açıklaması, kamuoyu duyuruları, kınama ve başsağlığı metinleri, üniversite tarafından düzenlenen kampanya metin içeriklerinin hazırlanması, bunlara ait bilgi ve fotoğrafların medyaya dağıtılmasını sağlamakla ilgili faaliyetleri kapsamaktadır.
		Kurumsal Uluslararası İşbirliği Faaliyetleri	Akademik ve idari birimleriyle işbirliği içerisinde uluslararası platformda danışmanlık ve koordinasyon hizmetlerinin yürütülmesini kapsamaktadır.
		Teftiş, İnceleme ve Soruşturma	Yükseköğretim kurumlarının ve öğretim elemanları ile diğer görevlilerin her türlü faaliyet ve işlemlerinin gözetim ve denetim altında bulundurulmasını kapsamaktadır.
	Üst Yönetim, İdari ve Mali Hizmetler	Bilgi Teknolojilerine Yönelik Faaliyetler	Gelişmiş ve çağdaş bilişim hizmetlerinden tüm öğrenciler, akademik ve idari personelin faydalanması için gerekli olan bilgisayar altyapısını kurmak, tüm üniversitenin internet ve sistem altyapısını yeni güncellemeler uyum sağlayacak şekilde geliştirmek ve yenilemek, yapılan tüm güncelleme ve yenilikler için, eğitim seminer ve konferans gibi faaliyetleri kapsamaktadır.

	Diğer Destek Hizmetleri	Genel destek hizmetleri faaliyetleri dışında kalan diğer destek hizmetleri faaliyetlerini kapsamaktadır.
	Engellilerin Erişebilirliğinin Sağlanması	Üniversitemizde binaların, açık alanların, ulaşım ve bilgilendirme hizmetleri ile bilgi ve iletişim teknolojisinin, engelliler tarafından güvenli ve bağımsız olarak ulaşılabilir ve kullanılabilir olmasını sağlamak için yürütülecek faaliyetleri kapsamaktadır.
	Genel Destek Hizmetleri	Üniversitemiz bakım, onarım, aydınlatma, ısıtma, temizlik ve benzeri işleri yapmak, sivil savunma, güvenlik ve çevre kontrolü işlerini yerine getirmekle ilgili faaliyetleri kapsamaktadır.
	İnsan Kaynakları Yönetimine İlişkin Faaliyetler	Üniversitemiz insan gücü planlaması ve personel politikasıyla ilgili çalışmalar yapmak, personel sisteminin geliştirilmesi ile ilgili önerilerde bulunmak, tüm Üniversite personelinin atama, özlük ve emeklilik işleriyle ilgili süreçleri takip edip gerekli çalışmalar yapmakla ilgili faaliyetleri kapsamaktadır.
	İnşaat ve Yapı İşlerinin Yürütülmesi	Üniversite bina ve tesislerinin projelerini yapmak, ihale dosyalarını hazırlamak, yapı ve onarımla ilgili ihaleleri yürütmek, inşaatları kontrol etmek ve teslim almak, bakım ve onarım işlerini yapmak, Kalorifer, kazan dairesi, soğuk oda, jeneratör, havalandırma sistemleri ile telefon santrali, çevre düzenleme ve araç işletme, asansör bakım ve onarımı ile benzer faaliyetleri kapsamaktadır.
	Özel Kalem Hizmetleri	Rektörlük makamının yazışmalarını yürütmek, her türlü protokol, ziyaret ve tören işlerini düzenlemek, Rektörlük makamının verileceği diğer görevleri yapmakla ilgili faaliyetleri kapsamaktadır.
	Strateji Geliştirme ve Mali Hizmetler	Stratejik yönetim ve planlama; 1) Misyon belirleme, 2) Kurumsal ve bireysel hedefler oluşturma, 3) Veri-analiz ve araştırma-geliştirme, b) Performans ve kalite ölçütleri geliştirme, c) Yönetim bilgi sistemi, d) Malî hizmetler; 1) Bütçe ve performans programı, 2) Muhasebe, kesin hesap ve raporlama, 3) İç kontrol hizmetlerinin yürütülmesi faaliyetlerini kapsamaktadır.
	Taşınmaz Mal Gelirleriyle Yürütülecek Hizmetler	2547 sayılı Kanunun ek 25 inci maddesine göre taşınmaz mallardan elde edilen kira, satış ve işletme gelirlerini kapsamaktadır.
Yükseköğretimde Öğrencilere Yönelik İdari Hizmetler	2547 sayılı Kanun Kapsamında İdari birimler (Öğrenci İşler, Kütüphane, Strateji Geliştirme Daire başkanlıkları vb.) ve akademik birimlerin öğrencilere yönelik sunmuş oldukları hizmetleri kapsamaktadır.	

2. Performans Sonuçlarının Değerlendirilmesi

2.1. Alt Program Hedef ve Göstergeleriyle İlgili Gerçekleşme Sonuçları ve Değerlendirmeler

Tablo 82. Performans Göstergesi Gerçekleşmeleri İzleme Formu (Üç Aylık)

Form3: Performans Göstergesi Gerçekleşmeleri İzleme Formu (3 Aylık)													
Yıl:		2020											
Programın Adı:		ARAŞTIRMA, GELİŞTİRME VE YENİLİK											
Alt Programın Adı:		ARAŞTIRMA ALTYAPILARI											
Alt Program Hedefi:		Ülkemizin bilgi birikiminin artırılmasına ve teknolojik gelişimine katkıda bulunmak üzere yükseköğretim kurumlarında araştırma altyapılarının kurulması ve kapasitelerinin güçlendirilmesi											
Sıra	Gösterge Adı	Ölçü Birimi	Önceki Dönem Grç		Hedeflenen Gösterge Değeri	Yılsonu Gerçekleşme Tahmini	Gerçekleşme				Yılsonu Değeri	Gerçekleşme Oranı	Gerçekleşme Durumu
			Yılı	Değeri			1. Üç Aylık	2. Üç Aylık	3. Üç Aylık	4. Üç Aylık			
1	Araştırma altyapısı projesi tamamlanma oranı	Oran	0	0	100	100	90	90	0	92	92	92	Kısmen Ulaşıldı
Değerlendirme		<p>2019-2023 yıllarını kapsayan On birinci Kalkınma Planı doğrultusunda Üniversiteler, araştırma altyapıları ve özel sektör arasında işbirlikleri ile bilgi ve teknoloji transferinin artırılmasına yönelik destek mekanizmaları uygulanacak ve ara yüz yapıların kurumsal kapasiteleri geliştirilerek etkinliği artırılacağı ve araştırma altyapılarının, öncül araştırmalar yapan, nitelikli insan gücü istihdam eden ve özel sektörle işbirliği içinde çalışan bir yapıyla Ar-Ge ve yenilik ekosistemindeki etkinliklerinin artırılmasında önemli bir rol üstlenmektedir.</p> <p>Üniversitemizde I. Dönem Ülkemizin bilgi birikiminin artırılması ve teknolojik gelişimine katkıda bulunmak üzere yükseköğretim kurumlarında araştırma altyapılarının kurulması ve kapasitelerinin güçlendirilmesi hedefi doğrultusunda; Araştırma altyapısı projesi tamamlanma oranı: hedef %100 iken gerçekleşme %90 olarak gerçekleşmiştir. Yılsonu itibariyle %100 hedefe ulaşılması öngörülmektedir.</p> <p>Sonuç itibariyle, I.Dönem performans göstergesinin yılsonu itibariyle %100 hedefe ulaşması öngörülmektedir.</p>											

II. Dönem: 2019-2023 yıllarını kapsayan On Birinci Kalkınma Planı doğrultusunda Üniversiteler, araştırma altyapıları ve özel sektör arasındaki işbirlikleri ile bilgi ve teknoloji transferinin artırılmasına yönelik destek mekanizmaları uygulanacak ve ara yüz yapıların kurumsal kapasiteleri geliştirilerek etkinliği artıracığı ve araştırma alt yapıların, öncül araştırmalar yapan, nitelikli insan gücü istihdam eden ve özel sektörle işbirliği içinde çalışma çalışan bir yapıyla Ar-Ge ve yenilik ekosistemindeki etkinliklerin artırılmasında önemli bir rol üstlenmektedir. Üniversitemizde II. Dönem Ülkemizin bilgi birikiminin artırılması ve teknolojik gelişimine katkıda bulunmak üzere yükseköğretim kurumlarında araştırma alt yapılarını kurulması ve kapasitelerinin güçlendirilmesi hedefi doğrultusunda; Araştırma alt yapısı projesi tamamlanma oranı: hedef %100 iken, bu dönem gerçekleşme %90 olarak kalmaya devam etmektedir. İzleyen dönemler de bu hedefe ulaşılması öngörülmektedir. Sonuç itibarıyla belirlenen hedefe en nihayetinde yılsonunda ulaşılması öngörülmektedir.

IV. Dönem: 2019-2023 yıllarını kapsayan On Birinci Kalkınma Planı doğrultusunda Üniversiteler, araştırma altyapıları ve özel sektör arasındaki işbirlikleri ile bilgi ve teknoloji transferinin artırılmasına yönelik destek mekanizmaları uygulanacak ve ara yüz yapıların kurumsal kapasiteleri geliştirilerek etkinliği artıracığı ve araştırma alt yapıların, öncül araştırmalar yapan, nitelikli insan gücü istihdam eden ve özel sektörle işbirliği içinde çalışma çalışan bir yapıyla Ar-Ge ve yenilik ekosistemindeki etkinliklerin artırılmasında önemli bir rol üstlenmektedir. Üniversitemizde IV. Dönem Ülkemizin bilgi birikiminin artırılması ve teknolojik gelişimine katkıda bulunmak üzere yükseköğretim kurumlarında araştırma alt yapılarını kurulması ve kapasitelerinin güçlendirilmesi hedefi doğrultusunda; Araştırma alt yapısı projesi tamamlanma oranı: hedef %100 iken, bu dönem gerçekleşme %92'dir. Sonuç itibarıyla belirlenen hedefe kısmen ulaşılmıştır.

Yıl: 2020
Programın Adı: ARAŞTIRMA, GELİŞTİRME VE YENİLİK
Alt Programın Adı: YÜKSEKÖĞRETİMDE BİLİMSEL ARAŞTIRMA VE GELİŞTİRME
Alt Program Adı: Yükseköğretim kurumlarında inovasyon amaçlı bilimsel çalışmaların artırılması
Hedefi:

Sıra	Gösterge Adı	Ölçü Biri-mi	Önceki Dönem Grç		Hedeflenen Gösterge Değeri	Yılsonu Gerçekleşme Tahmini	Gerçekleşme						
			Yılı	Değeri			1. Üç Aylık	2. Üç Aylık	3. Üç Aylık	4. Üç Aylık	Yılsonu Değeri	Gerçekleşme Oranı	Gerçekleşme Durumu
1	Ar-ge'ye harcanan bütçenin toplam bütçeye oranı*	Oran	0	0	0,76	0,89	0,84	0,091	0	0,021	0,021	%2,76	Hedeflenen Değere Ulaşılmadı
2	Ar-ge sonucu ortaya çıkan ürünlere ilişkin alınan patent sayısı	Sayı	0	0	1	1	0	0	0	0	0	-	Hedeflenen Değere Ulaşılmadı
3	Ar-ge sonucu ticarileştirilen ürün sayısı	Sayı	0	0	1	1	0	0	0	0	0	-	Hedeflenen Değere Ulaşılmadı
4	Araştırma merkezleri gelir miktarı	TL	0	0	918.500	1.000.000	268.309,48	179.330,87	0	727.403,95	1.175.044,3	%127,93	Hedeflenen Değer Aşıldı

5	Araştırma merkezlerinin sanayi ile yaptığı proje sayısı	Sayı	0	0	1	1	0	0	0	0	0	-	Hedeflenen Değere Ulaşılmadı
6	BAP kapsamında desteklenen araştırma projeleri sayısı	Sayı	0	0	50	97	86	86	0	34	34	%68	Hedeflenen Değere Ulaşılmadı
7	Öğretim elemanı başına düşen ar-ge proje sayısı	Sayı	0	0	0,13	0,11	0,10	0,10	0	0,14	0,14	%107,69	Hedeflenen Değer Aşıldı
8	Patent, faydalı model ve endüstriyel tasarım başvuru sayısı	Sayı	0	0	1	1	3	2	0	0	5	%500	Hedeflenen Değer Aşıldı
9	Ulusal ve uluslararası kuruluşlar tarafından desteklenen ar-ge projesi sayısı	Sayı	0	0	3	2	11	11	0	24	24	%800	Hedeflenen Değer Aşıldı
10	Uluslararası endekslerde yer alan bilimsel yayın sayısı	Sayı	0	0	250	293	91	82	0	171	344	%137,6	Hedeflenen Değer Aşıldı

* Gösterge değeri hedeflenirken ar-ge kapsamında yer alan tüm projeler dikkate alınmış idi, ancak yılsonu gerçekleşme değeri hesaplanırken sadece bütçe ile ilişkisi olan proje harcamaları baz alınmıştır. Bu nedenle hedeflenen gösterge değeri ile yılsonu gerçekleşme değeri arasında tutarsızlık oluşmuştur.

Değerlendirme	<p>2019-2023 yıllarını kapsayan On Birinci Kalkınma Planı kapsamında Üniversitelerin bilimsel araştırma proje bütçelerinin makro hedeflerle uyumunu sağlamak, projelerin etkin ve verimli bir şekilde gerçekleştirilmesini temin etmek, üniversiteler arasında eş güdüm ve işbirliğini artırmak ve Plan hedefleriyle projeler arasındaki uyumu güçlendirmek için YÖK bünyesinde bir koordinasyon ve destek birimi kurulacak, bilimsel araştırma projelerine ilişkin bir politika dokümanı oluşturulacak, proje izleme mekanizmaları ve kaynak tahsisinde performans esaslı yeni yöntemler geliştirilecekleri belirtilmiştir.</p> <p>Üniversitemizde I. Dönem, yükseköğretim kurumlarında inovasyon amaçlı bilimsel çalışmaların artırılması hedefi doğrultusunda; Ar-ge'ye harcanan bütçenin toplam bütçeye oranı: hedef 0.76 iken gerçekleştirme 0.84 olup yılsonu hedefi şimdiden aşılmıştır. Ar-ge sonucu ortaya çıkan ürünlere ilişkin alınan patent sayısı: hedef 1 iken gerçekleştirme 0, Ar-ge sonucu ticarileştirilen ürün sayısı: hedef 1 iken gerçekleştirme 0, Araştırma merkezleri gelir miktarı: hedef 918.500₺ iken gerçekleştirme 268.309₺, Araştırma merkezlerinin sanayi ile yaptığı proje sayısı: hedef 1 iken gerçekleştirme 0, BAP kapsamında desteklenen araştırma projeleri sayısı: hedef 50 iken gerçekleştirme 86 olup, yılsonu hedefi şimdiden aşılmıştır. Öğretim elemanı başına düşen ar-ge proje sayısı: hedef 0.13 iken gerçekleştirme 0,1, Patent, faydalı model ve endüstriyel tasarım başvuru sayısı: hedef 1 iken gerçekleştirme 0, Ulusal ve uluslararası kuruluşlar tarafından desteklenen ar-ge projesi sayısı: hedef 3 iken gerçekleştirme 11 olup, yılsonu hedefi şimdiden aşılmıştır. Uluslararası endekslerde yer alan bilimsel yayın sayısı: hedef 250 iken gerçekleştirme 91 olarak gerçekleştirilmiştir. Sonuç itibarıyla, yükseköğretim kurumlarında yalıtılan amaçlı bilimsel çalışmaların artırılması hedefi kapsamında yer alan performans göstergelerinin I. Dönem gerçekleştirmeleri Covid-19 salgının da etkisiyle birkaç göstergenin dışında tahmin edildiği gibi gerçekleştirmeler olmuştur.</p>
	<p>2019-2023 yıllarını kapsayan On Birinci Kalkınma Planı kapsamında Üniversitelerin bilimsel araştırma proje bütçelerinin makro hedeflerle uyumunu sağlamak, projelerin etkin ve verimli bir şekilde gerçekleştirilmesini temin etmek, üniversiteler arasında eş güdüm ve işbirliğini artırmak ve Plan hedefleriyle projeler arasındaki uyumu güçlendirmek için YÖK bünyesinde bir koordinasyon ve destek birimi kurulacak, bilimsel araştırma projelerine ilişkin bir politika dokümanı oluşturulacak, proje izleme mekanizmaları ve kaynak tahsisinde performans esaslı yeni yöntemler geliştirilecekleri belirtilmiştir.</p> <p>Üniversitemizde II. Dönem, yükseköğretim kurumlarında inovasyon amaçlı bilimsel çalışmaların artırılması hedefi doğrultusunda; Ar-ge'ye harcanan bütçenin toplam bütçeye oranı: hedef 0.76 iken, II. Dönem gerçekleştirme 0,91, Ar-ge sonucu ortaya çıkan ürünlere ilişkin alınan patent sayısı: hedef 1 iken, II. Dönem gerçekleştirme 0, Ar-ge sonucu ticarileştirilen ürün sayısı: hedef 1 iken, II. Dönem gerçekleştirme 0, Araştırma merkezleri gelir miktarı: hedef 918.500₺ iken, II. Dönem gerçekleştirme 179.303,87₺, Araştırma merkezlerinin sanayi ile yaptığı proje sayısı: hedef 1 iken, II. Dönem gerçekleştirme 0, BAP kapsamında desteklenen araştırma projeleri sayısı: hedef 50 iken, II. Dönem gerçekleştirme 86, Öğretim elemanı başına düşen ar-ge proje sayısı: hedef 0.13 iken, II. Dönem gerçekleştirme 0.10, Patent, faydalı model ve endüstriyel tasarım başvuru sayısı: hedef 1 iken, II. Dönem gerçekleştirme 2, Ulusal ve uluslararası kuruluşlar tarafından desteklenen ar-ge projesi sayısı: hedef 3 iken, II. Dönem gerçekleştirme 11, Uluslararası endekslerde yer alan bilimsel yayın sayısı: hedef 250 iken, II. Dönem gerçekleştirme 82, Sonuç itibarıyla, yükseköğretim kurumlarında inovasyon amaçlı bilimsel çalışmaların artırılması hedefi kapsamında yer alan performans göstergelerinin II. Dönem gerçekleştirmeleri Covid-19 salgının devam eden etkisiyle birkaç göstergenin dışında gerçekleştirmelerin seyri beklendiği gibi devam etmektedir.</p>

2019-2023 yıllarını kapsayan On Birinci Kalkınma Planı kapsamında Üniversitelerin bilimsel araştırma proje bütçelerinin makro hedeflerle uyumunu sağlamak, projelerin etkin ve verimli bir şekilde gerçekleştirilmesini temin etmek, üniversiteler arasında eş güdüm ve işbirliğini artırmak ve Plan hedefleriyle projeler arasındaki uyumu güçlendirmek için YÖK bünyesinde bir koordinasyon ve destek birimi kurulacak, bilimsel araştırma projelerine ilişkin bir politika dokümanı oluşturulacak, proje izleme mekanizmaları ve kaynak tahsisinde performans esaslı yeni yöntemler geliştirilecekleri belirtilmiştir.

Üniversitemizde IV. Dönem, yükseköğretim kurumlarında inovasyon amaçlı bilimsel çalışmaların artırılması hedefi doğrultusunda;

Ar-ge'ye harcanan bütçenin toplam bütçeye oranı: hedef 0.76 iken, gerçekleşme 0,021,

Ar-ge sonucu ortaya çıkan ürünlere ilişkin alınan patent sayısı: hedef 1 iken, gerçekleşme 0,

Ar-ge sonucu ticarileştirilen ürün sayısı: hedef 1 iken, gerçekleşme 0,

Araştırma merkezleri gelir miktarı: hedef 918.500₺ iken, gerçekleşme 1.175.044,3₺,

Araştırma merkezlerinin sanayi ile yaptığı proje sayısı: hedef 1 iken, gerçekleşme 0,

BAP kapsamında desteklenen araştırma projeleri sayısı: hedef 50 iken, gerçekleşme 34,

Öğretim elemanı başına düşen ar-ge proje sayısı: hedef 0.13 iken, gerçekleşme 0.14,

Patent, faydalı model ve endüstriyel tasarım başvuru sayısı: hedef 1 iken, gerçekleşme 5,

Ulusal ve uluslararası kuruluşlar tarafından desteklenen ar-ge projesi sayısı: hedef 3 iken, gerçekleşme 24,

Uluslararası endekslerde yer alan bilimsel yayın sayısı: hedef 250 iken, gerçekleşme 344,

Yıl: 2020

Programın Adı: HAYAT BOYU ÖĞRENME

Alt Programın Adı: YÜKSEKÖĞRETİM KURUMLARI SÜREKLİ EĞİTİM FAALİYETLERİ

Alt Program Hedefi: Toplumun tüm kesimlerine ihtiyaç duyduğu alanlarda eğitimler verilmesi, kamu kurum ve kuruluşları, özel sektör ve uluslararası kuruluşlarla işbirliğinin gelişmesine katkıda bulunulması

Sıra	Gösterge Adı	Ölçü Birimi	Önceki Dönem Grç		Hedeflenen Gösterge Değeri	Yılsonu Gerçekleşme Tahmini	Gerçekleşme				Yılsonu Değeri	Gerçekleşme Oranı	Gerçekleşme Durumu
			Yılı	Değeri			1. Üç Aylık	2. Üç Aylık	3. Üç Aylık	4. Üç Aylık			
1	Dezavantajlı gruplara yönelik sosyal entegrasyon ve kapsayıcılığa ilişkin yapılan faaliyet sayısı	Sayı	0	0	2	2	0	0	0	3	3	%150	Hedeflenen Değer Aşıldı
2	Eğitim programlarına başvuran kişi sayısı	Sayı	0	0	125	125	14	0	0	90	104	%83,2	Hedeflenen Değere Kısmen Ulaşıldı
3	Mezunlara yönelik gerçekleştirilen faaliyet sayısı	Sayı	0	0	3	3	3	3	0	11	17	%566,66	Hedeflenen Değer Aşıldı

4	Sürekli Eğitim Merkezi (SEM) ve Dil Merkezi (DİLMER) tarafından mesleki eğitime yönelik verilen sertifika sayısı	Sayı	0	0	75	75	0	0	0	3.055	3.055	%4.073	Hedeflenen Değer Aşıldı
5	Tamamlanan sosyal sorumluluk projeleri sayısı	Sayı	0	0	20	20	3	0	0	0	3	%15	Hedeflenen Değere Ulaşamadı
6	Üniversitenin çevrecilik alanlarında aldığı ödül sayısı	Sayı	0	0	0	0	0	0	0	0	0	-	Veri Yok

Değerlendirme	<p>2019-2023 yıllarını kapsayan On birinci Kalkınma Planı doğrultusunda Üniversitelerin, Ülkemizin beşeri yapısının güçlenmesine yönelik tüm kademelerde kapsayıcı ve kaliteli eğitim hamlesiyle bilgiyi ekonomik ve sosyal yarara dönüştüren, teknoloji kullanımına ve üretime yatkın nitelikli insan yetiştirilmesi hedeflenmektedir. Bu çerçevede; tüm bireylerin kapsayıcı ve nitelikli bir eğitime ve hayat boyu öğrenme imkânlarına erişim sağlamaları amaçlanmaktadır.</p> <p>Üniversitemizde I. Dönem Toplumun tüm kesimlerine ihtiyaç duyduğu alanlarda eğitimler verilmesi, kamu kurum ve kuruluşları, özel sektör ve uluslararası kuruluşlarla işbirliğinin geliştirilmesine katkıda bulunulması hedefi doğrultusunda;</p> <p>Dezavantajlı gruplara yönelik sosyal entegrasyon ve kapsayıcılığa ilişkin yapılan faaliyet sayısı: hedef 2 iken gerçekleşme 0,</p> <p>Eğitim programlarına başvuran kişi sayısı: hedef 125 iken gerçekleşme 14,</p> <p>Mezunlara yönelik gerçekleştirilen faaliyet sayısı: hedef 3 iken gerçekleşme 3,</p> <p>Sürekli Eğitim Merkezi (SEM) ve Dil Merkezi (DİLMER) tarafından mesleki eğitime yönelik verilen sertifika sayısı: hedef 75 iken gerçekleşme 0,</p> <p>Tamamlanan sosyal sorumluluk projeleri sayısı: hedef 20 iken gerçekleşme 3,</p> <p>Üniversitenin çevrecilik alanlarında aldığı ödül sayısı: hedef belirtilmediğinden dolayı herhangi bir gerçekleşme meydana gelmemiştir.</p> <p>Sonuç itibarıyla, I. Dönem performans göstergeleri topluma sunulan hizmetleri kapsadığında Covid-19 salgının etkisiyle öngörülen seyrin altında gerçekleştirmeler meydana gelmiştir.</p>
---------------	--

2019-2023 yıllarını kapsayan On birinci Kalkınma Planı doğrultusunda Üniversitelerin, Ülkemizin beşeri yapısının güçlenmesine yönelik tüm kademelerde kapsayıcı ve kaliteli eğitim hamlesiyle bilgiyi ekonomik ve sosyal yarara dönüştüren, teknoloji kullanımına ve üretime yatkın nitelikli insan yetiştirilmesi hedeflenmektedir. Bu çerçevede; tüm bireylerin kapsayıcı ve nitelikli bir eğitime ve hayat boyu öğrenme imkânlarına erişim sağlamaları amaçlanmaktadır.

Üniversitemizde II. Dönem Toplumun tüm kesimlerine ihtiyaç duyduğu alanlarda eğitimler verilmesi, kamu kurum ve kuruluşları, özel sektör ve uluslararası kuruluşlarla işbirliğinin geliştirilmesine katkıda bulunulması hedefi doğrultusunda;

Dezavantajlı gruplara yönelik sosyal entegrasyon ve kapsayıcılığa ilişkin yapılan faaliyet sayısı: hedef 2 iken, II. Dönem gerçekleştirme 0, Eğitim programlarına başvuran kişi sayısı: hedef 125 iken, II. Dönem gerçekleştirme 0, Mezunlara yönelik gerçekleştirilen faaliyet sayısı: hedef 3 iken, II. Dönem gerçekleştirme 0, Sürekli Eğitim Merkezi (SEM) ve Dil Merkezi (DİLMER) tarafından mesleki eğitime yönelik verilen sertifika sayısı: hedef 75 iken, II. Dönem gerçekleştirme 0, Tamamlanan sosyal sorumluluk projeleri sayısı: hedef 20 iken, II. Dönem gerçekleştirme 0, Üniversitenin çevrecilik alanlarında aldığı ödül sayısı: hedef belirtilmediğinden dolayı herhangi bir gerçekleştirme meydana gelmemiştir. Sonuç itibarıyla, II. Dönem performans göstergeleri topluma sunulan hizmetleri kapsadığında Covid-19 salgınının devam eden etkisiyle öngörülerde gerçekleştirme yaşanmamıştır.

2019-2023 yıllarını kapsayan On birinci Kalkınma Planı doğrultusunda Üniversitelerin, Ülkemizin beşeri yapısının güçlenmesine yönelik tüm kademelerde kapsayıcı ve kaliteli eğitim hamlesiyle bilgiyi ekonomik ve sosyal yarara dönüştüren, teknoloji kullanımına ve üretime yatkın nitelikli insan yetiştirilmesi hedeflenmektedir. Bu çerçevede; tüm bireylerin kapsayıcı ve nitelikli bir eğitime ve hayat boyu öğrenme imkânlarına erişim sağlamaları amaçlanmaktadır.

Üniversitemizde IV. Dönem Toplumun tüm kesimlerine ihtiyaç duyduğu alanlarda eğitimler verilmesi, kamu kurum ve kuruluşları, özel sektör ve uluslararası kuruluşlarla işbirliğinin geliştirilmesine katkıda bulunulması hedefi doğrultusunda;

Dezavantajlı gruplara yönelik sosyal entegrasyon ve kapsayıcılığa ilişkin yapılan faaliyet sayısı: hedef 2 iken, gerçekleştirme 3, Eğitim programlarına başvuran kişi sayısı: hedef 125 iken, gerçekleştirme 104, Mezunlara yönelik gerçekleştirilen faaliyet sayısı: hedef 3 iken, gerçekleştirme 17, Sürekli Eğitim Merkezi (SEM) ve Dil Merkezi (DİLMER) tarafından mesleki eğitime yönelik verilen sertifika sayısı: hedef 75 iken, gerçekleştirme 3055, Tamamlanan sosyal sorumluluk projeleri sayısı: hedef 20 iken, gerçekleştirme 3, Üniversitenin çevrecilik alanlarında aldığı ödül sayısı: hedef belirtilmediğinden dolayı herhangi bir gerçekleştirme meydana gelmemiştir.

Yıl: 2020
Programın Adı: YÜKSEKÖĞRETİM
Alt Programın Adı: ÖĞRETİM ELEMANLARINA SAĞLANAN BURS VE DESTEKLER
Alt Program Hedefi: Alanında yetkin, araştırmacı, bilgi üreten ve aktaran akademisyenler yetiştirilmesi

Sıra	Gösterge Adı	Ölçü Birim	Önceki Dönem Gerçekleşme	Hedeflenen Gösterge	Yılsonu Gerçekleş-	Gerçekleşme
------	--------------	------------	--------------------------	---------------------	--------------------	-------------

	i	Yılı	Değeri	Değeri	me Tahmini	1. Üç Aylık	2. Üç Aylık	3. Üç Aylık	4. Üç Aylık	Yılsonu Değeri	Gerçekleşme Oranı	Gerçekleşme Durumu	
1	SCI, SCI-Expanded, SSCI ve AHCI kapsamındaki dergilerde öğretim elemanı başına düşen yayın sayısı	Sayı	0	0	0,32	0,24	0,11	0,20	0	0,40	0,40	%125	Hedeflenen Değer Aşıldı
2	Araştırma bursundan yararlanan öğrenci sayısı	Sayı	0	0	5	6	9	9	0	14	14	%280	Hedeflenen Değer Aşıldı
3	YÖK tarafından öncelikli alanlarında sağlanan burslardan yararlanan doktora öğrenci sayısı	Sayı	0	0	0	0	0	0	0	0	0	-	Veri Yok
4	YÖK tarafından sağlanan yurt dışında yabancı dil yeterliliklerinin artırılmasına yönelik burslardan yararlanan sayısı	Sayı	0	0	0	0	0	0	0	0	0	-	-
5	Yükseköğretim Kurulu, Türkiye Bilimler Akademisi ve TÜBİTAK bilim, teşvik ve sanat ödülleri sayısı	Sayı	0	0	0	0	8	0	0	0	8	150	Hedeflenen Değer Aşıldı
Değerlendirme	<p>2019-2023 yıllarını kapsayan On birinci Kalkınma Planı doğrultusunda Üniversitelerde, araştırma deneyimine sahip nitelikli insan kaynağının artırılmasını teminen kamu destekli Ar-Ge projelerinde daha fazla lisans, yüksek lisans ve doktora bursiyerinin yer alması sağlanacaktır ve Ar-Ge personeli ihtiyacının karşılanması amacıyla YÖK 100/2000 doktora burs programının koşulları iyileştirilerek programdan faydalanan sayısı artırılabilecektir.</p> <p>Üniversitemizde I. Dönem Alanında yetkin, araştırmacı, bilgi üreten ve aktaran akademisyenler yetiştirilmesi hedefi doğrultusunda; Araştırma bursundan yararlanan öğrenci sayısı: hedef 5 iken gerçekleşme 6, SCI, SCI-Expanded, SSCI ve AHCI kapsamındaki dergilerde öğretim elemanı başına düşen yayın sayısı: hedef 0,32 iken gerçekleşme 0,11, YÖK tarafından öncelikli alanlarında sağlanan burslardan yararlanan doktora öğrenci sayısı: hedef belirtilmediğinden dolayı herhangi bir gerçekleşme meydana gelmemiştir.</p> <p>YÖK tarafından sağlanan yurt dışında yabancı dil yeterliliklerinin artırılmasına yönelik burslardan yararlanan sayısı: hedef belirtilmediğinden dolayı herhangi bir gerçekleşme meydana gelmemiştir.</p> <p>Yükseköğretim Kurulu, Türkiye Bilimler Akademisi ve TÜBİTAK bilim, teşvik ve sanat ödülleri sayısı: hedef belirtilmemesine rağmen gerçekleşme 8'dir.</p> <p>Sonuç itibarıyla, Alanında yetkin, araştırmacı, bilgi üreten ve aktaran akademisyenler yetiştirilmesi hedefi kapsamında yer alan performans göstergelerinin Dönem gerçekleştirmeleri yılın ilk çeyreği için yılsonu hedefi baz alındığında yılın geri kalanı için iyileştirilmesi gereken gerçekleştirmeler</p>												

olmuştur.

2019-2023 yıllarını kapsayan On birinci Kalkınma Planı doğrultusunda Üniversitelerde, araştırma deneyimine sahip nitelikli insan kaynağının artırılmasını teminen kamu destekli Ar-Ge projelerinde daha fazla lisans, yüksek lisans ve doktora bursiyerinin yer alması sağlanacaktır ve Ar-Ge personeli ihtiyacının karşılanması amacıyla YÖK 100/2000 doktora burs programının koşulları iyileştirilerek programdan faydalanan sayısı artırılacaktır.

Üniversitemizde II. Dönem Alanında yetkin, araştırmacı, bilgi üreten ve aktaran akademisyenler yetiştirilmesi hedefi doğrultusunda;

Araştırma bursundan yararlanan öğrenci sayısı: hedef 5 iken, II. Dönem gerçekleşme 9,

SCI, SCI-Expanded, SSCI ve AHCI kapsamındaki dergilerde öğretim elemanı başına düşen yayın sayısı: hedef 0,32 iken, II. Dönem gerçekleşme 0,20, YÖK tarafından öncelikli alanlarında sağlanan burslardan yararlanan doktora öğrenci sayısı: hedef belirtilmediğinden dolayı herhangi bir gerçekleşme meydana gelmemiştir.

YÖK tarafından sağlanan yurt dışında yabancı dil yeterliliklerinin artırılmasına yönelik burslardan yararlanan sayısı: hedef belirtilmediğinden dolayı herhangi bir gerçekleşme meydana gelmemiştir.

Yükseköğretim Kurulu, Türkiye Bilimler Akademisi ve TÜBİTAK bilim, teşvik ve sanat ödülleri sayısı: hedef belirtilmemesine rağmen gerçekleşme 8'dir.

Sonuç itibarıyla, Alanında yetkin, araştırmacı, bilgi üreten ve aktaran akademisyenler yetiştirilmesi hedefi kapsamında yer alan performans göstergelerinin II. Dönem gerçekleştirmeleri yılsonu hedefi baz alındığında yılın geri kalanı için iyileştirilmesi gereken gerçekleştirmeler bulunmaktadır.

2019-2023 yıllarını kapsayan On birinci Kalkınma Planı doğrultusunda Üniversitelerde, araştırma deneyimine sahip nitelikli insan kaynağının artırılmasını teminen kamu destekli Ar-Ge projelerinde daha fazla lisans, yüksek lisans ve doktora bursiyerinin yer alması sağlanacaktır ve Ar-Ge personeli ihtiyacının karşılanması amacıyla YÖK 100/2000 doktora burs programının koşulları iyileştirilerek programdan faydalanan sayısı artırılabacaktır.

Üniversitemizde IV. Dönem Alanında yetkin, araştırmacı, bilgi üreten ve aktaran akademisyenler yetiştirilmesi hedefi doğrultusunda; Araştırma bursundan yararlanan öğrenci sayısı: hedef 5 iken, gerçekleşme 14, SCI, SCI-Expanded, SSCI ve AHCI kapsamındaki dergilerde öğretim elemanı başına düşen yayın sayısı: hedef 0,32 iken, gerçekleşme 0,40, YÖK tarafından öncelikli alanlarında sağlanan burslardan yararlanan doktora öğrenci sayısı: hedef belirtilmediğinden dolayı herhangi bir gerçekleşme meydana gelmemiştir.

YÖK tarafından sağlanan yurt dışında yabancı dil yeterliliklerinin artırılmasına yönelik burslardan yararlanan sayısı: hedef belirtilmediğinden dolayı herhangi bir gerçekleşme meydana gelmemiştir.

Yükseköğretim Kurulu, Türkiye Bilimler Akademisi ve TÜBİTAK bilim, teşvik ve sanat ödülleri sayısı: hedef belirtilmemesine rağmen gerçekleşme 8'dir.

Yıl: 2020
Programın Adı: YÜKSEKÖĞRETİM
Alt Programın Adı: ÖN LİSANS EĞİTİMİ, LİSANS EĞİTİMİ VE LİSANSÜSTÜ EĞİTİM
Alt Program Adı: Mesleki yeterlilik sahibi ve gelişime açık mezunlar yetiştirilmesi
Hedefi:

Sıra	Gösterge Adı	Ölçü Birimi	Önceki Dönem Grç		Hedeflenen Gösterge Değeri	Yılsonu Gerçekleşme Tahmini	Gerçekleşme						
			Yılı	Değeri			1. Üç Aylık	2. Üç Aylık	3. Üç Aylık	4. Üç Aylık	Yılsonu Değeri	Gerçekleşme Oranı	Gerçekleşme Durumu
1	Doktora eğitimini tamamlayanların sayısı	Sayı	0	0	26	24	2	7	0	12	21	%80,76	Hedeflenen Değere Kısmen Ulaşıldı
2	Eğitim bilimleri kontenjan doluluk oranı	Oran	0	0	0	0	0	0	0	92	92	-	Hedeflenen Değere Aşıldı
3	Eğitimin program süresinde bitirilme oranı	Oran	0	0	0	0	0	71,64	0	56	56	-	Hedeflenen Değere Aşıldı
4	Fen bilimleri kontenjan doluluk oranı	Oran	0	0	90	78,6	29	29	0	26	26	%28,88	Hedeflenen Değere Ulaşılamadı
5	Kütüphanede bulunan	Sayı	0	0	120.000	117.611	128.093	128.093	0	130.666	130.666	%108,88	Hedeflenen

	basılı ve elektronik kaynak sayısı												Değer Aşıldı
6	Kütüphanede bulunan öğrenci başına düşen basılı ve elektronik kaynak sayısı	Sayı	0	0	5,50	5,35	5,95	6,16	0	6,46	6,46	%117,45	Hedeflenen Değer Aşıldı
7	Kütüphaneden yararlanan kişi sayısı	Sayı	0	0	280.000	250.000	201.250	7.807	0	23.062	232.119	%82,89	Hedeflenen Değere Kısmen Ulaşıldı
8	Lisansüstü öğrencilerin toplam öğrenciler içindeki payı	Oran	0	0	8	7,76	7,64	7,97	0	8,46	8,46	%105,75	Hedeflenen Değer Aşıldı
9	Öğrenci başına düşen eğitim alanı	Metr ekare	0	0	1,67	1,67	1,78	1,91	0	1,79	1,79	%107,18	Hedeflenen Değer Aşıldı
10	Öğrenci başına düşen kapalı alan	Metr ekare	0	0	7,80	8,20	8,38	8,98	0	8,92	8,92	%114,35	Hedeflenen Değer Aşıldı
11	Öğrenci değişim programlarından yararlanan öğrencilerin oranı	Oran	0	0	0,27	0,27	0,0050	0	0	0,0060	0,0060	%2,22	Hedeflenen Değere Ulaşılmadı
12	Öğretim üyesi başına düşen öğrenci sayısı	Sayı	0	0	50	48,15	44,04	41,24	0	43,98	43,98	%87,96	Hedeflenen Değere Kısmen Ulaşıldı
13	Sağlık bilimleri kontenjan doluluk oranı	Oran	0	0	90	98,0200	58	65	0	70	70	%77,77	Hedeflenen Değere Ulaşılmadı
14	Sosyal bilimler kontenjan doluluk oranı	Oran	0	0	90	85,4500	28	18	0	55	55	%61,11	Hedeflenen Değere Ulaşılmadı
15	Teknokent veya Teknoloji Transfer Ofisi (TTO) projelerine katılan öğrenci sayısı	Sayı	0	0	0	0	0	0	0	0	0	-	Veri Yok
16	Uluslararası kuruluşlarla ortak uygulanan eğitim programı sayısı	Sayı	0	0	2	2	0	0	0	0	0	-	Hedeflenen Değere Ulaşılmadı
17	Yabancı dilde eğitim veren program sayısı	Sayı	0	0	4	4	4	4	0	7	7	%175	Hedeflenen Değer Aşıldı
18	Yabancı uyruklu akademisyen sayısı	Sayı	0	0	4	4	3	3	0	3	3	%75	Hedeflenen Değere Ulaşılmadı
19	Yabancı uyruklu öğrenci sayısı	Sayı	0	0	1.500	1.584	1.529	1.504	0	1.647	1.647	%109,8	Hedeflenen Değer Aşıldı

20	Yan dal ve çift ana dal programından mezun olanların toplam mezun sayısına oranı	Oran	0	0	0	0	0	0	0	0	0	0	-	Veri Yok
Değerlendirme	<p>2019-2023 yıllarını kapsayan On birinci Kalkınma Planı doğrultusunda Üniversitelerde, üniversite öğrencilerinin işgücü piyasasına geçişlerinin sağlanmasını teminen başta ortak projeler olmak üzere üniversite-özel sektör işbirliklerinin yürütülmesi geliştirilecektir ve gençlerin iş arama becerilerini geliştirmek ve çalışma hayatına uyumunu sağlamak için bilinçlendirme faaliyetleri yürütülecektir. Üniversitemizde 1. Dönem Mesleki yeterlilik sahibi ve gelişime açık mezunlar yetiştirilmesi hedefi doğrultusunda;</p> <p>Doktora eğitimini tamamlayanların sayısı: hedef 26 iken gerçekleşme 2, Eğitim bilimleri kontenjan doluluk oranı: hedef belirtilmediğinden dolayı herhangi bir gerçekleşme meydana gelmemiştir. Eğitim program süresinde bitirilme oranı:hedef belirtilmediğinden dolayı herhangi bir gerçekleşme meydana gelmemiştir. Fen bilimleri kontenjan doluluk oranı: hedef %90 iken gerçekleşme %29, Kütüphanede bulunan basılı ve elektronik kaynak sayısı: hedef 120.000 iken gerçekleşme 128.093, Kütüphanede bulunan öğrenci başına düşen basılı ve elektronik kaynak sayısı: hedef 5,50 iken gerçekleşme 5,95, Kütüphaneden yararlanan kişi sayısı: hedef 280.000 iken gerçekleşme 201.250, Lisansüstü öğrencilerin toplam öğrenciler içindeki payı: hedef 8 iken gerçekleşme 7,64 Öğrenci başına düşen eğitim alanı: hedef 1.67 iken gerçekleşme 1.78, Öğrenci başına düşen kapalı alan:hedef 8,30 iken gerçekleşme 8,38, Öğrenci değişim programlarından yararlanan öğrencilerin oranı: hedef 0,30 iken gerçekleşme 0,05, Öğretim üyesi başına düşen öğrenci sayısı: hedef 48 iken gerçekleşme 44,04, Sağlık bilimleri kontenjan doluluk oranı: hedef %90 iken gerçekleşme %58, Sosyal bilimler kontenjan doluluk oranı: hedef %90 iken gerçekleşme %28, Teknokent veya Teknoloji Transfer Ofisi (TTO) projelerine katılan öğrenci sayısı: hedef belirtilmediğinden dolayı herhangi bir gerçekleşme meydana gelmemiştir. Uluslararası kuruluşlarla ortak uygulanan eğitim programı sayısı: hedef 2 iken gerçekleşme meydana gelmemiştir. Yabancı dilde eğitim veren program sayısı: hedef 3 iken gerçekleşme 4, Yabancı uyruklu akademisyen sayısı: hedef 4 iken gerçekleşme 3, Yabancı uyruklu öğrenci sayısı: hedef 1.700 iken gerçekleşme 1.529, Yan dal ve çift ana dal programından mezun olanların toplam mezun sayısına oranı: hedef belirtilmediğinden dolayı herhangi bir gerçekleşme meydana gelmemiştir. Sonuç itibariyle, Mesleki yeterlilik sahibi ve gelişime açık mezunlar yetiştirilmesi hedefi kapsamında yer alan performans göstergelerinin I.Dönem gerçekleştirmeleri yılın ilk çeyreği için yılsonu hedefi baz alındığında tahmine yakın ve bazıları için ise tahminin üstünde gerçekleştirmeler olmuştur.</p>													

2019-2023 yıllarını kapsayan On birinci Kalkınma Planı doğrultusunda Üniversitelerde, üniversite öğrencilerinin işgücü piyasasına geçişlerinin sağlanmasını teminen başta ortak projeler olmak üzere üniversite-özel sektör işbirliklerinin yürütülmesi geliştirilecektir ve gençlerin iş arama becerilerini geliştirmek ve çalışma hayatına uyumunu sağlamak için bilinçlendirme faaliyetleri yürütülecektir.

Üniversitemizde II. Dönem Mesleki yeterlilik sahibi ve gelişime açık mezunlar yetiştirilmesi hedefi doğrultusunda;

Doktora eğitimini tamamlayanların sayısı: hedef 26 iken, II. Dönem gerçekleşme 7,

Eğitim bilimleri kontenjan doluluk oranı: hedef belirtilmediğinden dolayı herhangi bir gerçekleşme meydana gelmemiştir.

Eğitimin program süresinde bitirilme oranı: hedef belirtilmesine rağmen %71,64'lük bir gerçekleşme meydana gelmiştir.

Fen bilimleri kontenjan doluluk oranı: hedef %90 iken, II. Dönem gerçekleşme 0,

Kütüphanede bulunan basılı ve elektronik kaynak sayısı: hedef 120.000 iken, II. Dönem gerçekleşme 128.093,

Kütüphanede bulunan öğrenci başına düşen basılı ve elektronik kaynak sayısı: hedef 5,50 iken, II. Dönem gerçekleşme 6,16

Kütüphaneden yararlanan kişi sayısı: hedef 280.000 iken, II. Dönem gerçekleşme 7.807,

Lisansüstü öğrencilerin toplam öğrenciler içindeki payı: hedef 8 iken, II. Dönem gerçekleşme 7,97

Öğrenci başına düşen eğitim alanı: hedef 1.67 iken, II. Dönem gerçekleşme 1.91,

Öğrenci başına düşen kapalı alan: hedef 8,30 iken, II. Dönem gerçekleşme 8,98,

Öğrenci değişim programlarından yararlanan öğrencilerin oranı: hedef 0,27 iken, II. Dönem gerçekleşme 0,

Öğretim üyesi başına düşen öğrenci sayısı: hedef 48 iken, II. Dönem gerçekleşme 41,24,

Sağlık bilimleri kontenjan doluluk oranı: hedef %90 iken, II. Dönem gerçekleşme %65,

Sosyal bilimler kontenjan doluluk oranı: hedef %90 iken, II. Dönem gerçekleşme %18,

Teknokent veya Teknoloji Transfer Ofisi (TTO) projelerine katılan öğrenci sayısı: hedef belirtilmediğinden dolayı herhangi bir gerçekleşme meydana gelmemiştir.

Uluslararası kuruluşlarla ortak uygulanan eğitim programı sayısı: hedef 2 iken, II. Dönem gerçekleşme meydana gelmemiştir.

Yabancı dilde eğitim veren program sayısı: hedef 4 iken, II. Dönem gerçekleşme 4,

Yabancı uyruklu akademisyen sayısı: hedef 4 iken, II. Dönem gerçekleşme 3,

Yabancı uyruklu öğrenci sayısı: hedef 1.500 iken, II. Dönem gerçekleşme 1.504,

Yan dal ve çift ana dal programından mezun olanların toplam mezun sayısına oranı: hedef belirtilmediğinden dolayı herhangi bir gerçekleşme meydana gelmemiştir.

Sonuç itibarıyla, Mesleki yeterlilik sahibi ve gelişime açık mezunlar yetiştirilmesi hedefi kapsamında yer alan performans göstergelerinin II. Dönem gerçekleştirmeleri yılsonu hedefi baz alındığında yukarıda gösterge ve gerçekleşme verileri öğrenciler bazlı göstergeler Pandemiden dolayı tahminin altında gerçekleşmişken, bazıları için ise tahminin üstünde gerçekleştirmeler olmuştur.

2019-2023 yıllarını kapsayan On birinci Kalkınma Planı doğrultusunda Üniversitelerde, üniversite öğrencilerinin işgücü piyasasına geçişlerinin sağlanmasını teminen başta ortak projeler olmak üzere üniversite-özel sektör işbirliklerinin yürütülmesi geliştirilecektir ve gençlerin iş arama becerilerini geliştirmek ve çalışma hayatına uyumunu sağlamak için bilinçlendirme faaliyetleri yürütülecektir.

Üniversitemizde 2019-2023 yıllarını kapsayan On birinci Kalkınma Planı doğrultusunda Üniversitelerde, üniversite öğrencilerinin işgücü piyasasına geçişlerinin sağlanmasını teminen başta ortak projeler olmak üzere üniversite-özel sektör işbirliklerinin yürütülmesi geliştirilecektir ve gençlerin iş arama becerilerini geliştirmek ve çalışma hayatına uyumunu sağlamak için bilinçlendirme faaliyetleri yürütülecektir.

Üniversitemizde IV. Dönem Mesleki yeterlilik sahibi ve gelişime açık mezunlar yetiştirilmesi hedefi doğrultusunda;

Doktora eğitimini tamamlayanların sayısı: hedef 26 iken, gerçekleşme 21,

Eğitim bilimleri kontenjan doluluk oranı: hedef belirtilmemişken, gerçekleşme 92,

Eğitimin program süresinde bitirilme oranı: hedef belirtilmişken, gerçekleşme 56,1,

Fen bilimleri kontenjan doluluk oranı: hedef %90 iken, gerçekleşme 26,

Kütüphanede bulunan basılı ve elektronik kaynak sayısı: hedef 120.000 iken, gerçekleşme 130.666,

Kütüphanede bulunan öğrenci başına düşen basılı ve elektronik kaynak sayısı: hedef 5,50 iken, gerçekleşme 6,46,

Kütüphaneden yararlanan kişi sayısı: hedef 280.000 iken, gerçekleşme 232.119,

Lisansüstü öğrencilerin toplam öğrenciler içindeki payı: hedef 8 iken, gerçekleşme 8,46

Öğrenci başına düşen eğitim alanı: hedef 1.67 iken, gerçekleşme 1.79,

Öğrenci başına düşen kapalı alan: hedef 8,30 iken, gerçekleşme 8,92,

Öğrenci değişim programlarından yararlanan öğrencilerin oranı: hedef 0,27 iken, gerçekleşme 0,006,

Öğretim üyesi başına düşen öğrenci sayısı: hedef 48 iken, gerçekleşme 43,98,

Sağlık bilimleri kontenjan doluluk oranı: hedef %90 iken, gerçekleşme %70,

Sosyal bilimler kontenjan doluluk oranı: hedef %90 iken, gerçekleşme %55,

Teknokent veya Teknoloji Transfer Ofisi (TTO) projelerine katılan öğrenci sayısı: hedef belirtilmediğinden dolayı herhangi bir gerçekleşme meydana gelmemiştir.

Uluslararası kuruluşlarla ortak uygulanan eğitim programı sayısı: hedef 2 iken, gerçekleşme meydana gelmemiştir.

Yabancı dilde eğitim veren program sayısı: hedef 4 iken, gerçekleşme 7,

Yabancı uyruklu akademisyen sayısı: hedef 4 iken, gerçekleşme 3,

Yabancı uyruklu öğrenci sayısı: hedef 1.500 iken, gerçekleşme 1.647,

Yan dal ve çift ana dal programından mezun olanların toplam mezun sayısına oranı: hedef belirtilmediğinden dolayı herhangi bir gerçekleşme meydana gelmemiştir.

Yıl: 2020

Programın Adı: YÜKSEKÖĞRETİM

Alt Programın Adı: YÜKSEKÖĞRETİMDE ÖĞRENCİ YAŞAMI

Alt Program Adı:

Alt Program Hedefi: Yükseköğretim öğrencilerine sunulan beslenme ve barınma hizmetlerinin kalitesinin artırılması; öğrencilerin kişisel ve sosyal gelişimi desteklenerek yaşam kalitesinin yükseltilmesi

Sıra	Gösterge Adı	Ölçü Birim	Önceki Dönem Grç	Hedeflenen Gösterge	Yılsonu Gerçekleş	Gerçekleşme
------	--------------	------------	------------------	---------------------	-------------------	-------------

		i	Yılı	Değeri	Değeri	me Tahmini	1. Üç Aylık	2. Üç Aylık	3. Üç Aylık	4. Üç Aylık	Yılsonu Değeri	Gerçekleşme Oranı	Gerçekleşme Durumu
1	Barınma hizmetlerinden yararlanan öğrenci sayısı	Sayı	0	0	0	0	0	0	0	0	0	-	Veri Yok
2	Beslenme hizmetlerinden yararlanan öğrenci sayısı	Sayı	0	0	21.957	23.000	21.492	394	0	24.953	24.953	%113,64	Hedeflenen Değer Aşıldı
3	Öğrenci başına düşen sosyal donatı alanı	Metr ekare	0	0	0,55	0,56	1,48	1,80	0	1,80	1,80	%327,27	Hedeflenen Değer Aşıldı
4	Öğrenci kulüp ve topluluk sayısı	Sayı	0	0	60	60	91	91	0	91	91	%151,66	Hedeflenen Değer Aşıldı
5	Sosyal, kültürel ve sportif faaliyet sayısı	Sayı	0	0	150	158	34	0	0	14	48	%32	Hedeflenen Değere Ulaşılamadı
6	Yükseköğretimde öğrenci başına barınma harcaması	TL	0	0	0	0	0	0	0	0	0	-	Veri Yok
7	Yükseköğretimde öğrenci başına beslenme harcaması	TL	0	0	150	150	37,25	22,57	0	3,92	63,74	%42,49	Hedeflenen Değere Ulaşılamadı
8	Yükseköğretimde öğrenci yaşamından memnuniyet oranı	Oran	0	0	65	65	0	0	0	72,55	72,55	%111,61	Hedeflenen Değer Aşıldı
9	Yükseköğretimde öğrencilere sunulan sağlık hizmetinden yararlanan öğrenci sayısının toplam öğrenci sayısına oranı	Oran	0	0	0,050	0,0	0,019	0,470	0	0,013	0,013	%26	Hedeflenen Değere Ulaşılamadı

Değerlendirme	<p>2019-2023 yıllarını kapsayan On birinci Kalkınma Planı doğrultusunda; öğrencilerin bilimsel, kültürel, sanatsal, sportif ve toplum hizmeti alanlarındaki etkinliklere katılımları desteklenecek, öğrenci yeterliliği üzerindeki etkisi izlenecektir.</p> <p>Üniversitemizde I.Dönem Yükseköğretim öğrencilerine sunulan beslenme ve barınma hizmetlerinin kalitesinin artırılması; öğrencilerin kişisel ve sosyal gelişimi desteklenerek yaşam kalitesinin yükseltilmesi hedefi doğrultusunda;</p> <p>Barınma hizmetlerinden yararlanan öğrenci sayısı: hedef belirtilmediğinden dolayı herhangi bir gerçekleşme meydana gelmemiştir.</p> <p>Beslenme hizmetlerinden yararlanan öğrenci sayısı: hedef 25.000 gerçekleşme 21.492,</p> <p>Öğrenci başına düşen sosyal donatı alanı: hedef 0,56 iken gerçekleşme 1,48,</p> <p>Öğrenci kulüp ve topluluk sayısı: hedef 61 iken gerçekleşme 91,</p> <p>Sosyal, kültürel ve sportif faaliyet sayısı: hedef 175 iken gerçekleşme 34,</p> <p>Yükseköğretimde öğrenci başına barınma harcaması: hedef belirtilmediğinden dolayı herhangi bir gerçekleşme meydana gelmemiştir.</p> <p>Yükseköğretimde öğrenci başına beslenme harcaması: hedef 200 iken gerçekleşme 37,25,</p> <p>Yükseköğretimde öğrenci yaşamından memnuniyet oranı: hedef %68 iken Covid-19 dolayısıyla ölçüm yapılamadığından gerçekleşme bulunmamaktadır.</p> <p>Yükseköğretimde öğrencilere sunulan sağlık hizmetinden yararlanan öğrenci sayısının toplam öğrenci sayısına oranı: hedef 0,05 iken gerçekleşme 0,019'dur.</p> <p>Sonuç itibarıyla, Yükseköğretim öğrencilerine sunulan beslenme ve barınma hizmetlerinin kalitesinin artırılması; öğrencilerin kişisel ve sosyal gelişimi desteklenerek yaşam kalitesinin yükseltilmesi hedefi kapsamında yer alan performans göstergelerinin I.Dönem gerçekleştirmeleri yılın ilk çeyreği için yılsonu hedefi baz alındığında tahmine yakın gerçekleştirmeler olmuştur.</p>
	<p>2019-2023 yıllarını kapsayan On birinci Kalkınma Planı doğrultusunda; öğrencilerin bilimsel, kültürel, sanatsal, sportif ve toplum hizmeti alanlarındaki etkinliklere katılımları desteklenecek, öğrenci yeterliliği üzerindeki etkisi izlenecektir.</p> <p>Üniversitemizde II. Dönem Yükseköğretim öğrencilerine sunulan beslenme ve barınma hizmetlerinin kalitesinin artırılması; öğrencilerin kişisel ve sosyal gelişimi desteklenerek yaşam kalitesinin yükseltilmesi hedefi doğrultusunda;</p> <p>Barınma hizmetlerinden yararlanan öğrenci sayısı: hedef belirtilmediğinden dolayı herhangi bir gerçekleşme meydana gelmemiştir.</p> <p>Beslenme hizmetlerinden yararlanan öğrenci sayısı: hedef 23.000 iken, II. Dönem gerçekleşme 394,</p> <p>Öğrenci başına düşen sosyal donatı alanı: hedef 0,56 iken, II. Dönem gerçekleşme 1,80,</p> <p>Öğrenci kulüp ve topluluk sayısı: hedef 61 iken gerçekleşme 91,</p> <p>Sosyal, kültürel ve sportif faaliyet sayısı: hedef 175 iken, II. Dönem gerçekleşme 0,</p> <p>Yükseköğretimde öğrenci başına barınma harcaması: hedef belirtilmediğinden dolayı herhangi bir gerçekleşme meydana gelmemiştir.</p> <p>Yükseköğretimde öğrenci başına beslenme harcaması: hedef 150 iken, II. Dönem gerçekleşme 22,57,</p> <p>Yükseköğretimde öğrenci yaşamından memnuniyet oranı: hedef %68 iken; II. Dönem, Covid-19 dolayısıyla ölçüm yapılamadığından gerçekleşme bulunmamaktadır.</p> <p>Yükseköğretimde öğrencilere sunulan sağlık hizmetinden yararlanan öğrenci sayısının toplam öğrenci sayısına oranı: hedef 0,05 iken gerçekleşme 0,047'dir.</p> <p>Sonuç itibarıyla, Yükseköğretim öğrencilerine sunulan beslenme ve barınma hizmetlerinin kalitesinin artırılması; öğrencilerin kişisel ve sosyal gelişimi desteklenerek yaşam kalitesinin yükseltilmesi hedefi kapsamında yer alan performans göstergelerinin II. Dönem gerçekleştirmelerinde yılsonu hedefine (öğrenci bazlı göstergeler hariç olmak üzere) yakın gerçekleştirmeler olmuştur.</p>

2019-2023 yıllarını kapsayan On birinci Kalkınma Planı doğrultusunda; öğrencilerin bilimsel, kültürel, sanatsal, sportif ve toplum hizmeti alanlarındaki etkinliklere katılımları desteklenecek, öğrenci yeterliliği üzerindeki etkisi izlenecektir.

Üniversitemizde IV. Dönem Yükseköğretim öğrencilerine sunulan beslenme ve barınma hizmetlerinin kalitesinin artırılması; öğrencilerin kişisel ve sosyal gelişimi desteklenerek yaşam kalitesinin yükseltilmesi hedefi doğrultusunda;

Barınma hizmetlerinden yararlanan öğrenci sayısı: hedef belirtilmediğinden dolayı herhangi bir gerçekleştirme meydana gelmemiştir.

Beslenme hizmetlerinden yararlanan öğrenci sayısı: hedef 23.000 iken, gerçekleştirme 24.953,

Öğrenci başına düşen sosyal donatı alanı: hedef 0,56 iken, gerçekleştirme 1,80,

Öğrenci kulüp ve topluluk sayısı: hedef 61 iken gerçekleştirme 91,

Sosyal, kültürel ve sportif faaliyet sayısı: hedef 175 iken, gerçekleştirme 39,

Yükseköğretimde öğrenci başına barınma harcaması: hedef belirtilmediğinden dolayı herhangi bir gerçekleştirme meydana gelmemiştir.

Yükseköğretimde öğrenci başına beslenme harcaması: hedef 150 iken, gerçekleştirme 63,74,

Yükseköğretimde öğrenci yaşamından memnuniyet oranı: hedef %68 iken, gerçekleştirme 72,55,

Yükseköğretimde öğrencilere sunulan sağlık hizmetinden yararlanan öğrenci sayısının toplam öğrenci sayısına oranı: hedef 0,05 iken gerçekleştirme 0,013'tür.

Tablo 83. Performans Göstergesi Sonuçları Formu

Program	Alt Program	Alt Program Hedefi	Performans Göstergesi	Hedeflenen Gösterge Değeri	Yılsonu Gerçekleşme Değeri	Gerçekleşme Durumu
ARAŞTIRMA, GELİŞTİRME VE YENİLİK	ARAŞTIRMA ALTYAPILARI	Ülkemizin bilgi birikiminin artırılmasına ve teknolojik gelişimine katkıda bulunmak üzere yükseköğretim kurumlarında araştırma altyapılarının kurulması ve kapasitelerinin güçlendirilmesi	Araştırma altyapısı projesi tamamlanma oranı	100	92	Kısmen Ulaşıldı
ARAŞTIRMA, GELİŞTİRME VE YENİLİK	YÜKSEKÖĞRETİMDE BİLİMSEL ARAŞTIRMA VE GELİŞTİRME	Yükseköğretim kurumlarında inovasyon amaçlı bilimsel çalışmaların artırılması	Ar-ge'ye harcanan bütçenin toplam bütçeye oranı	0,76	0,021	Hedeflenen Değere Ulaşılamadı
			Ar-ge sonucu ortaya çıkan ürünlere ilişkin alınan patent sayısı	1	0	Hedeflenen Değere Ulaşılamadı
			Ar-ge sonucu ticarileştirilen ürün sayısı	1	0	Hedeflenen Değere Ulaşılamadı
			Araştırma merkezleri gelir miktarı	918.500	1.175.044,3000	Hedeflenen Değer Aşıldı
			Araştırma merkezlerinin sanayi ile yaptığı proje sayısı	1	0	Hedeflenen Değere Ulaşılamadı
			BAP kapsamında desteklenen araştırma projeleri sayısı	50	34	Hedeflenen Değere Ulaşılamadı
			Öğretim elemanı başına düşen ar-ge proje sayısı	0,13	0,14	Hedeflenen Değer Aşıldı
			Patent, faydalı model ve	1	5	Hedeflenen Değer Aşıldı

			endüstriyel tasarım başvuru sayısı			
			Ulusal ve uluslararası kuruluşlar tarafından desteklenen ar-ge projesi sayısı	3	24	Hedeflenen Değer Aşıldı
			Uluslararası endekslerde yer alan bilimsel yayın sayısı	250	344	Hedeflenen Değer Aşıldı
HAYAT BOYU ÖĞRENME	YÜKSEKÖĞRETİM KURUMLARI SÜREKLİ EĞİTİM FAALİYETLERİ	Toplumun tüm kesimlerine ihtiyaç duyduğu alanlarda eğitimler verilmesi, kamu kurum ve kuruluşları, özel sektör ve uluslararası kuruluşlarla işbirliğinin gelişmesine katkıda bulunulması	Dezavantajlı gruplara yönelik sosyal entegrasyon ve kapsayıcılığa ilişkin yapılan faaliyet sayısı	2	3	Hedeflenen Değer Aşıldı
			Eğitim programlarına başvuran kişi sayısı	125	104	Hedeflenen Değere Kısmen Ulaşıldı
			Mezunlara yönelik gerçekleştirilen faaliyet sayısı	3	17	Hedeflenen Değer Aşıldı
			Sürekli Eğitim Merkezi (SEM) ve Dil Merkezi (DİLMER) tarafından mesleki eğitime yönelik verilen sertifika sayısı	75	3.055	Hedeflenen Değer Aşıldı
			Tamamlanan sosyal sorumluluk projeleri sayısı	20	3	Hedeflenen Değere Ulaşılmadı

			Üniversitenin çevrecilik alanlarında aldığı ödül sayısı	0	0	Veri Yok
YÜKSEKÖĞRETİM	ÖĞRETİM ELEMANLARINA SAĞLANAN BURS VE DESTEKLER	Alanında yetkin, araştırmacı, bilgi üreten ve aktaran akademisyenler yetiştirilmesi	SCI, SCI-Expanded, SSCI ve AHCI kapsamındaki dergilerde öğretim elemanı başına düşen yayın sayısı	0,32	0,40	Hedeflenen Değer Aşıldı
			Araştırma bursundan yararlanan öğrenci sayısı	5	14	Hedeflenen Değer Aşıldı
			YÖK tarafından öncelikli alanlarında sağlanan burslardan yararlanan doktora öğrenci sayısı	0	0	Veri Yok
			YÖK tarafından sağlanan yurt dışında yabancı dil yeterliliklerinin artırılmasına yönelik burslardan yararlanan sayısı	0	0	Veri Yok
			Yükseköğretim Kurulu, Türkiye Bilimler Akademisi ve TÜBİTAK bilim, teşvik ve sanat ödülleri sayısı	0	8	Hedeflenen Değer Aşıldı
			YÜKSEKÖĞRETİM	ÖN LİSANS EĞİTİMİ,	Mesleki yeterlilik sahibi ve	Doktora eğitimini

	LİSANS EĞİTİMİ VE LİSANSÜSTÜ EĞİTİM	gelişime açık mezunlar yetiştirilmesi	tamamlayanların sayısı			
			Eğitim bilimleri kontenjan doluluk oranı	0	92	Hedeflenen Değer Aşıldı
			Eğitimin program süresinde bitirilme oranı	0	56	Hedeflenen Değer Aşıldı
			Fen bilimleri kontenjan doluluk oranı	90	26	Hedeflenen Değere Ulaşılamadı
			Kütüphanede bulunan basılı ve elektronik kaynak sayısı	120.000	130.666	Hedeflenen Değer Aşıldı
			Kütüphanede bulunan öğrenci başına düşen basılı ve elektronik kaynak sayısı	5,50	6,46	Hedeflenen Değer Aşıldı
			Kütüphaneden yararlanan kişi sayısı	280.000	232.119	Hedeflenen Değere Kısmen Ulaşıldı
			Lisansüstü öğrencilerin toplam öğrenciler içindeki payı	8	8,46	Hedeflenen Değer Aşıldı
			Öğrenci başına düşen eğitim alanı	1,67	1,79	Hedeflenen Değer Aşıldı
			Öğrenci başına düşen kapalı alan	7,80	8,92	Hedeflenen Değer Aşıldı
			Öğrenci değişim programlarından yararlanan öğrencilerin oranı	0,270	0,006	Hedeflenen Değere Ulaşılamadı
			Öğretim üyesi başına düşen öğrenci sayısı	50	43,98	Hedeflenen Değere Kısmen Ulaşıldı

			Sağlık bilimleri kontenjan doluluk oranı	90	70	Hedeflenen Değere Ulaşılamadı
			Sosyal bilimler kontenjan doluluk oranı	90	55	Hedeflenen Değere Ulaşılamadı
			Teknokent veya Teknoloji Transfer Ofisi (TTO) projelerine katılan öğrenci sayısı	0	0	Veri Yok
			Uluslararası kuruluşlarla ortak uygulanan eğitim programı sayısı	2	0	Hedeflenen Değere Ulaşılamadı
			Yabancı dilde eğitim veren program sayısı	4	7	Hedeflenen Değer Aşıldı
			Yabancı uyruklu akademisyen sayısı	4	3	Hedeflenen Değere Ulaşılamadı
			Yabancı uyruklu öğrenci sayısı	1.500	1.647	Hedeflenen Değer Aşıldı
			Yan dal ve çift ana dal programından mezun olanların toplam mezun sayısına oranı	0	0	Veri Yok
			YÜKSEKÖĞRETİM	YÜKSEKÖĞRETİMDE ÖĞRENCİ YAŞAMI	Yükseköğretim öğrencilerine sunulan beslenme ve barınma hizmetlerinin kalitesinin artırılması; öğrencilerin kişisel ve sosyal gelişimi desteklenerek yaşam kalitesinin yükseltilmesi	Barınma hizmetlerinden yararlanan öğrenci sayısı
			Beslenme hizmetlerinden yararlanan öğrenci sayısı	21.957	24.953	Hedeflenen Değer Aşıldı
			Öğrenci başına düşen sosyal	0,55	1,80	Hedeflenen Değer Aşıldı

	donatı alanı			
	Öğrenci kulüp ve topluluk sayısı	60	91	Hedeflenen Değer Aşıldı
	Sosyal, kültürel ve sportif faaliyet sayısı	150	48	Hedeflenen Değere Ulaşılamadı
	Yükseköğretimde öğrenci başına barınma harcaması	0	0	Veri Yok
	Yükseköğretimde öğrenci başına beslenme harcaması	150	63,74	Hedeflenen Değere Ulaşılamadı
	Yükseköğretimde öğrenci yaşamından memnuniyet oranı	65	72,55	Hedeflenen Değer Aşıldı
	Yükseköğretimde öğrencilere sunulan sağlık hizmetinden yararlanan öğrenci sayısının toplam öğrenci sayısına oranı	0,050	0,013	Hedeflenen Değere Ulaşılamadı

2.2. Performans Denetim Sonuçları

Üniversitemizde 2020 yılı içerisinde performans denetimi kapsamında iç ve dış denetim yapılmamıştır.

3. Stratejik Planın Değerlendirilmesi

Tablo 84. Hedef Kartları

A1	EĞİTİM ve ÖĞRETİM KALİTESİNİ GELİŞTİRMEK				
H1.1	Eğitim ve öğretim altyapısının iyileştirilmesi				
Performansı	$=(\%94,5*\%10)+(\%75,3*\%10)+(\%84,3*\%20)+(\%7,4*\%20)+(\%29*\%15)+(\%110*\%15)+(\%52,9*\%10)$ $=(\%9,45)+(\%7,53)+(16,86)+(\%1,48)+(\%4.35)+(\%1,5)+(5,29)$ $=\%46,46$				
Sorumlu Birim	Rektörlük				
İşbirliği Yapılacak Birim(ler)	Akademik Birimler				
	Öğrenci İşleri Daire Başkanlığı				
	Sağlık, Kültür ve Spor Daire Başkanlığı				
Performans Göstergeleri	Hedefe Etkisi (%)	Plan Dönemi Başlangıç Değeri* (A) (2018)	İzleme Dönemindeki Yılsonu Hedeflenen Değer (B)(2020)	İzleme Dönemindeki Gerçekleşme Değeri(C) (2020)	Performansı (%) (C)/(B)
PG1.1.1 Önlisans/lisans öğrenci sayısı	10	20.353	20.700	19.568	%94,5
Göstergeye İlişkin Açıklama	Yükseköğretim Kurulu Başkanlığının Bölüm Program Kontenjanlarını düşürmesi, doluluk oranı az olan bölüm ve programların kapatılması, ikinci öğretim bölüm ve programlarının kapatılması sebebi ile öğrenci sayılarında düşüş yaşanmıştır.				
PG1.1.2 Lisansüstü öğrenci sayısı	10	2.273	2400	1.809	%75,3
Göstergeye İlişkin Açıklama	Lisansüstü Çerçeve Yönetmelik değişikliğiyle tüm programlarda atılmanın uygulanması, lisansüstü programlarda azami öğrenim süresi sonunda mezun olamayan öğrencilerin ilişkisinin kesilmesi ve tezsiz yüksek lisans programlarında ise bedelli askerlik uygulaması öğrenci sayımızda düşüşe neden olmuştur. Ayrıca diğer üniversitelerde uzaktan eğitim lisansüstü programlarının açılması da öğrenci sayısında düşüşe neden olmuştur.				
PG1.1.3 Öğretim elemanı başına düşen önlisans/lisans öğrenci sayısı	20	28,46	27,33	23,04 (19.568/849)	%84,3
Göstergeye İlişkin Açıklama	İzleme dönemi sonu itibariyle gerçekleşen değer, yılsonu için hedeflenen değer altında gerçekleşmiştir.				
PG1.1.4 Öğretim üyesi başına düşen lisansüstü öğrenci sayısı	20	51.07	49,67	3,72 (1.809/486)	%7,4
Göstergeye İlişkin Açıklama	Performans göstergesi için hedef belirlenirken tüm öğrenci sayısı hesaplanarak dikkate alınmıştır, dolayısıyla yanlış bir değer söz konusudur. Ancak gerçekleşme değeri belirlenirken lisansüstü öğrenciler dikkate alınmıştır.				

PG1.1.5 Öğrencilerin sözlü ve/veya poster sunumuyla katılım sağladığı kongre sayısı	15	70	100	29	%29
Göstergeye İlişkin Açıklama	Pandemi dönemi öncesinde öğrencilerimizin sözlü ve/veya poster sunumuyla katılım sağladığı kongre sayısında yeterli sayıya ulaşılamamıştır ve planlanan katılımlar gerçekleştirilememiştir. İzleme dönemi sonu itibariyle gerçekleşen değer, yılsonu için hedeflenen değer altında gerçekleşmiştir.				
PG1.1.6 Ortak eğitim projesine dahil olan bölüm/program sayısı*	15	7	10	11	%110
Göstergeye İlişkin Açıklama	İzleme dönemi sonu itibariyle gerçekleşen değer, yılsonu için hedeflenen değer üzerinde gerçekleşmiştir.				
PG1.1.7 Ortak eğitimden faydalanan öğrenci sayısı	10	136	170	90	%52,9
Göstergeye İlişkin Açıklama	Bazı akademik birimlerde ilk defa bu dönem Ortak Eğitim uygulamasına geçildiğinden dolayı öğrenci sayısı kısmen azdır. İzleme dönemi sonu itibariyle gerçekleşen değer, yılsonu için hedeflenen değer altında gerçekleşmiştir.				
*Performans gösterge değeri kümülatif olarak belirlenmiştir.					

A1	EĞİTİM ve ÖĞRETİM KALİTESİNİ GELİŞTİRMEK				
H1.2	Uzaktan eğitimin yaygınlaştırılması				
Performansı	=(%100*%50)+(%0) =%50				
Sorumlu Birim	Rektörlük				
İşbirliği Yapılacak Birim(ler)	Akademik Birimler Uzaktan Eğitim Uygulama ve Araştırma Merkezi				
Performans Göstergeleri	Hedefe Etkisi(%)	Plan Dönemi Başlangıç Değeri (A) (2018)	İzleme Dönemindeki Yılsonu Hedeflenen Değer (B) (2020)	İzleme Dönemindeki Gerçekleşme Değeri (C) (2020)	Performansı (%) (C)/(B)
PG1.2.1 Uzaktan eğitim tabanlı ders sayısı	50	3	5	5	%100
Göstergeye İlişkin Açıklama	Yılsonu itibari ile hedeflenen değere, izleme döneminde ulaşılmıştır. Uzaktan eğitim tabanlı ders sayısının artırılmasına ilişkin seçmeli derslerden de uzaktan eğitim kapsamında açılması hedeflenen dersler için çalışmaların 2019 yılının içinde tmlanarak onay alınması ile performans göstergesi gerçekleştirilmiştir.				
PG1.2.2 Uzaktan eğitim tabanlı program sayısı*	50	0	1	0	%0
Göstergeye İlişkin Açıklama	Uzaktan Eğitim Tezsiz Yüksek Lisans Programı açılması ile ilgili çalışmalar 2019 yılı sonu itibari ile başlatılmış olup şuan ki durum YÖK de onay aşamasında olmasından dolayı performans göstergesinin gerçekleşme durumu şuan için %0 görülmektedir. YÖK'ten onay çıkması ile yılsonu itibari ile hedeflenen değere 2021 yılında ulaşılması öngörülmektedir.				
*Performans gösterge değeri kümülatif olarak belirlenmiştir.					

A1	EĞİTİM ve ÖĞRETİM KALİTESİNİ GELİŞTİRMEK				
H1.3	Değişim programlarından yararlananların kişi sayısının artırılması				
Performansı	$=(\%103,7*\%30)+(\%20*\%20)+(\%11,4*\%20)+(\%0)+(\%0)$ $=(\%31,11)+(\%4)+(\%2,28))+(\%0)+(\%0)$ $=\%37,39$				
Sorumlu Birim	Rektörlük				
İşbirliği Yapılacak Birim(ler)	Dış İlişkiler Koordinatörlüğü				
	Öğrenci İşleri Daire Başkanlığı				
Performans Göstergeleri	Hedefe Etkisi(%)	Plan Dönemi Başlangıç Değeri* (A)(2018)	İzleme Dönemindeki Yılsonu Hedeflenen Değer (B)(2020)	İzleme Dönemindeki Gerçekleşme Değeri(C) (2020)	Performansı (%) (C)/(B)
PG1.3.1 Değişim programları kapsamında üniversitelerle yürütülen protokol/işbirliği sayısı*	30	72	80	83	%103,7
Göstergeye İlişkin Açıklama	İzleme dönemi sonu itibariyle gerçekleşen değer, yılsonu için hedeflenen değer üzerinde gerçekleşmiştir.				
PG1.3.2 Değişim programları ile üniversitemize gelen öğrenci sayısı	20	20	25	5	%20
Göstergeye İlişkin Açıklama	Erasmus Değişim Programıyla gelen öğrenci sayısı 2, diğer Uluslararası Değişim Programıyla gelen öğrenci sayısı 3 olmak üzere toplam sayı 5'tir.İzleme dönemi sonu itibariyle gerçekleşen değer, pandemi süreci nedeniyle yılsonu için hedeflenen değer altında gerçekleşmiştir.				
PG1.3.3Değişim programları ile üniversitemizden giden öğrenci sayısı	20	50	70	8	%11,4
Göstergeye İlişkin Açıklama	İzleme dönemi sonu itibariyle gerçekleşen değer, pandemi süreci nedeniyle yılsonu için hedeflenen değer altında gerçekleşmiştir.				
PG1.3.4 Değişim programları ile üniversitemize gelen öğretim elemanı sayısı	15	1	2	0	%0
Göstergeye İlişkin Açıklama	İzleme dönemi sonu itibariyle gerçekleşen değer, pandemi süreci nedeniyle yılsonu için hedeflenen değer altında gerçekleşmiştir.				
PG1.3.5 Değişim programları ile üniversitemizden giden öğretim elemanı sayısı	15	11	12	0	%0
Göstergeye İlişkin Açıklama	İzleme dönemi sonu itibariyle gerçekleşen değer, pandemi süreci nedeniyle yılsonu için hedeflenen değer altında gerçekleşmiştir.				
*Performans gösterge değeri kümülatif olarak belirlenmiştir.					

A1	EĞİTİM ve ÖĞRETİM KALİTESİNİ GELİŞTİRMEK				
H1.4	Uluslararasılaşmanın geliştirilmesi				
Performansı	$=(\%60*\%40)+(\%117,6*\%40)+(\%82*\%20)$ $=(\%24)+(\%47,04)+(16,4)$ $=\%87,44$				
Sorumlu Birim	Rektörlük				
İşbirliği Yapılacak Birim(ler)	Dış İlişkiler Koordinatörlüğü				
	Türkçe Öğretimi Uygulama ve Araştırma Merkezi				
	Personel Daire Başkanlığı				
	Öğrenci İşleri Daire Başkanlığı				
Performans Göstergeleri	Hedefe Etkisi (%)	Plan Dönemi Başlangıç Değeri* (A)(2018)	İzleme Dönemindeki Yılsonu Hedeflenen Değer (B)(2020)	İzleme Dönemindeki Gerçekleşme Değeri(C) (2020)	Performansı (%) (C)/(B)
PG1.4.1 Yabancı uyruklu öğretim elemanı sayısı	40	4	5	3	%60
Göstergeye İlişkin Açıklama	Süresi dolan yabancı uyruklu öğretim elemanlarının üniversiteden ayrılmaları ve YÖK 'ün belirlediği yeni şartlar doğrultusunda başvuru sayısının da az olacağı öngörüldüğünden yılsonu için hedeflenen değere ulaşılamamıştır.				
PG1.4.2 Yabancı uyruklu öğrenci sayısı	40	1.303	1.400	1.647	117,6
Göstergeye İlişkin Açıklama	İzleme dönemi sonu itibariyle gerçekleşen değer, yılsonu için hedeflenen değer üzerinde gerçekleşmiştir.				
PG1.4.3 Türkçe Öğretimi Uygulama ve Araştırma Merkezinden yararlanan öğrenci sayısı	20	431	500	410	%82
Göstergeye İlişkin Açıklama	İzleme dönemi sonu itibariyle gerçekleşen değer, pandemi süreci nedeniyle yılsonu için hedeflenen değer altında gerçekleşmiştir.				

A2	BİLİMSEL ARAŞTIRMALARIN KALİTESİNİ ARTTIRMAK VE SÜRDÜRÜLEBİLİR KILMAK				
H2.1	Lisansüstü faaliyetlerin artırılması				
Performansı	$=(\%85,1*\%30)+(\%67,5*\%20)+(\%126,6*\%20)+(\%112,5*\%15)+(\%108,4*\%15)$ $=(\%25,53)+(\%13,5)+(\%25,32)+(\%16,875)+(\%16,26)$ $=\%97,485$				
Sorumlu Birim	Rektörlük				
İşbirliği Yapılacak Birim(ler)	Bilimsel Araştırma Projeleri Koordinasyon Birimi				
	Spor ve Sağlık Alanında İhtisaslaşma Koordinatörlüğü				
	Fen Bilimleri Enstitüsü				
	Sosyal Bilimler Enstitüsü				
	Sağlık Bilimleri Enstitüsü				
	Kütüphane ve Dokümantasyon Daire Başkanlığı				
Performans Göstergeleri	Hedefe Etkisi(%)	Plan Dönemi Başlangıç Değeri* (A)(2018)	İzleme Dönemindeki Yıllık Hedeflenen Değer (B)(2020)	İzleme Dönemindeki Gerçekleşme Değeri(C) (2020)	Performansı (%) (C)/(B)
PG2.1.1 Tezsiz yüksek lisans programından mezun olan öğrenci sayısı	30	167	175	149	%85,1
Göstergeye İlişkin Açıklama	Diğer Üniversitelerde Uzaktan Eğitim Lisansüstü Programlarının açılması, Lisansüstü Çerçeve Yönetmelik değişikliğiyle tüm programlarda şartları taşımayanların kayıtlarının silinmesi ile öğrenci sayısında azalma meydana gelmiştir. İzleme dönemi sonu itibariyle gerçekleşen değer, yılsonu için hedeflenen değer altında gerçekleşmiştir.				
PG2.1.2 Tezli Yüksek lisans programından mezun olan öğrenci sayısı	20	113	120	81	%67,5
Göstergeye İlişkin Açıklama	Lisansüstü Çerçeve Yönetmelik değişikliğiyle tüm programlarda şartları taşımayanların kayıtlarının silinmesi, salgın hastalık nedeniyle savunma süreleri uzatıldığından dolayı izleme dönemi sonu itibariyle gerçekleşen değer, yılsonu için hedeflenen değer altında gerçekleşmiştir.				
PG2.1.3 Doktora programından mezun olan öğrenci sayısı	20	10	15	19	%126,6
Göstergeye İlişkin Açıklama	İzleme dönemi sonu itibariyle gerçekleşen değer, yılsonu için hedeflenen değer üzerinde gerçekleşmiştir.				
PG2.1.4 Lisansüstü anabilim dalı sayısı*	15	38	40	45	%112,5
Göstergeye İlişkin Açıklama	Ülkemizdeki teknik ve akademik çalışmaların çeşitliliği arttığından dolayı yeni programlara ihtiyaç duyulmuştur. İzleme dönemi sonu itibariyle gerçekleşen değer, yılsonu için hedeflenen değer üzerinde gerçekleşmiştir.				
PG2.1.5 Lisansüstü program sayısı*	15	92	95	103	%108,4
Göstergeye İlişkin Açıklama	Ülkemizdeki teknik ve akademik çalışmaların çeşitliliği arttığından dolayı yeni programlara ihtiyaç duyulmuştur. İzleme dönemi sonu itibariyle gerçekleşen değer, yılsonu için hedeflenen değer üzerinde gerçekleşmiştir.				
*Performans gösterge değeri kümülatif olarak belirlenmiştir.					

A2	BİLİMSEL ARAŞTIRMALARIN KALİTESİNİ ARTTIRMAK VE SÜRDÜRÜLEBİLİR KILMAK				
H2.2	Bilimsel etkinliklere (kongre/sempozyum, konferans vb.) katılımın artırılması				
Performansı	$=(\%17,5*\%50)+(\%5,45*\%50)$ $=(\%8,75)+(\%2,725)$ $=\%11,475$				
Sorumlu Birim	Rektörlük				
İşbirliği Yapılacak Birim(ler)	Bilimsel Araştırma Projeleri Koordinasyon Birimi				
	Spor ve Sağlık Alanında İhtisaslaşma Koordinatörlüğü				
	Akademik Birimler				
Performans Göstergeleri	Hedefe Etkisi(%)	Plan Dönemi Başlangıç Değeri* (A)(2018)	İzleme Dönemindeki Yılsonu Hedeflenen Değer (B)(2020)	İzleme Dönemindeki Gerçekleşme Değeri(C) (2020)	Performansı (%) (C)/(B)
PG2.2.1 Uluslararası bilimsel kongre ve sempozyumlarda sunulan bildiri sayısı	50	897	920	161	%17,5
Göstergeye İlişkin Açıklama	Kütüphane kaynaklarımızdan elde edilen verilerle gerçekleşme rakamına ulaşılmıştır. Uluslararası bilimsel kongre ve sempozyumların pandemi döneminde iptal edilmesi sebebi ile bildiri sayıları yılsonu için hedeflenen değer altında kalmıştır. Hedeflenen değere ulaşılması için önümüzdeki dönemlerde yapılacak kongre ve sempozyumlara katılım hususu öğretim elemanlarına duyurulacaktır.				
PG2.2.2 Ulusal bilimsel kongre ve sempozyumlarda sunulan bildiri sayısı	50	157	165	9	%5,45
Göstergeye İlişkin Açıklama	Kütüphane kaynaklarımızdan elde edilen verilerle gerçekleşme rakamına ulaşılmıştır. Ulusal bilimsel kongre ve sempozyumların pandemi döneminde iptal edilmesi sebebi ile yılsonu için hedeflenen değer altında kalmıştır. Hedeflenen değere ulaşılması için önümüzdeki dönemlerde yapılacak kongre ve sempozyumlara katılım hususu öğretim elemanlarına duyurulacaktır.				

A2	BİLİMSEL ARAŞTIRMALARIN KALİTESİNİ ARTTIRMAK VE SÜRDÜRÜLEBİLİR KILMAK				
H2.3	Uluslararası İndekslerce (SCI, SCI_Expanded, SSCI, AHCI,ESCI) taranan dergilerdeki bilimsel yayın sayılarının artırılması				
Performansı	$=(\%137,6*\%20)+(\%105,2*\%10)+(\%151,2*\%20)$ $+(\%250*\%20)+(\%109,8*\%15)+(\%47,8*\%15)$ $=(27,52)+(10,52)+(\%30,24)+(\%50)+(\%16,47)+(7,17)$ $=\%141,92$				
Sorumlu Birim	Rektörlük				
İşbirliği Yapılacak Birim(ler)	Bilimsel Araştırma Projeleri Koordinasyon Birimi				
	Spor ve Sağlık Alanında İhtisaslaşma Koordinatörlüğü				
	Akademik Birimler				
Performans Göstergeleri	Hedefe Etkisi(%)	Plan Dönemi Başlangıç Değeri* (A)(2018)	İzleme Dönemindeki Yılsonu Hedeflenen Değer (B)(2020)	İzleme Dönemindeki Gerçekleşme Değeri(C) (2020)	Performansı(%) (C)/(B)
PG2.3.1 SCI Expanded/SSCI, AHCI, ESCI kapsamında taranan dergilerdeki yayın sayısı	20	235	250	344	%137,6
Göstergeye İlişkin Açıklama	İzleme dönemi sonu itibariyle gerçekleşen değer, yılsonu için hedeflenen değer üzerinde gerçekleşmiştir.				
PG2.3.2 SCI-Expanded/SSCI, AHCI, ESCI kapsamı dışındaki alan endekslerinde taranan dergilerdeki yayın sayısı	10	319	340	358	%105,2
Göstergeye İlişkin Açıklama	Kütüphane kaynaklarımızdan elde edilen verilerle gerçekleşme rakamına ulaşılmıştır. İzleme dönemi sonu itibariyle gerçekleşen değer, yılsonu için hedeflenen üzerinde gerçekleşmiştir.				
PG2.3.3 SCI-E / SSCI, AHCI, ESCI kapsamında taranan dergilerden alınan atıf sayısı	20	2.667	3.000	4.537	%151,2
Göstergeye İlişkin Açıklama	İzleme dönemi sonu itibariyle gerçekleşen değer, yılsonu için hedeflenen değer üzerinde olarak gerçekleşmiştir.				
PG2.3.4 Öğretim üyesi başına düşen yayın sayısı	20	0,51	0,56	(702/486) 1,4	%250
Göstergeye İlişkin Açıklama	İzleme dönemi sonu itibariyle gerçekleşen değer, yılsonu için hedeflenen değer üzerinde gerçekleşmiştir.				
PG2.3.5 SCI-Expanded/SSCI, AHCI, ESCI kapsamında taranan dergilerdeki makale başına düşen ortalama atıf sayısı	15	11,6	12	13,18	%109,8
Göstergeye İlişkin Açıklama	İzleme dönemi sonu itibariyle gerçekleşen değer, yılsonu için hedeflenen değer üzerinde gerçekleşmiştir.				
PG2.3.6 Ulusal ve uluslararası yayın evleri tarafından yayımlanan kitap/kitap bölümü sayısı	15	32/156	23/125	3/43	%13,4/34,4
Göstergeye İlişkin Açıklama	Kütüphane kaynaklarımızdan elde edilen verilerle gerçekleşme rakamına ulaşılmıştır. İzleme dönemi sonu itibariyle gerçekleşen değer, yılsonu için hedeflenen değer altında gerçekleşmiştir.				

A2	BİLİMSEL ARAŞTIRMALARIN KALİTESİNİ ARTTIRMAK VE SÜRDÜRÜLEBİLİR KILMAK				
H2.4	Üniversite sanayi işbirliğinin artırılması				
Performansı	=(%85*%60)+(%0) =%51				
Sorumlu Birim	Rektörlük				
İşbirliği Yapılacak Birim(ler)	Bilimsel Araştırma Projeleri Koordinasyon Birimi				
	Spor ve Sağlık Alanında İhtisaslaşma Koordinatörlüğü				
	Bilimsel ve Teknolojik Uygulama ve Araştırma Merkezi				
	Kamu-Üniversite-Sanayi İşbirliği Üniversite Temsilciliği				
Performans Göstergeleri	Hedefe Etkisi(%)	Plan Dönemi Başlangıç Değeri* (A)(2018)	İzleme Dönemindeki Yılsonu Hedeflenen Değer (B)(2020)	İzleme Dönemindeki Gerçekleşme Değeri(C) (2020)	Performansı (%) (C)/(B)
PG2.4.1 Uygulama ve araştırma merkezleri tarafından yapılan faaliyet sayısı	60	16	20	17	%85
Göstergeye İlişkin Açıklama	İzleme dönemi sonu itibariyle gerçekleşen değer, pandemi nedeniyle yılsonu için hedeflenen değer altında gerçekleşmiştir.				
PG2.4.2 Kamu üniversite sanayi işbirliği kapsamında yapılan faaliyet sayısı*	40	5	13	0	%0
Göstergeye İlişkin Açıklama	İzleme dönemi sonu itibariyle gerçekleşen değer, pandemi süreci nedeniyle yılsonu için hedeflenen değer altında gerçekleşmiştir.				

A.2	BİLİMSEL ARAŞTIRMALARIN KALİTESİNİ ARTTIRMAK VE SÜRDÜRÜLEBİLİR KILMAK				
H2.5	Ulusal ve uluslararası proje sayılarının artırılması				
Performansı	$=(129,8*%%20)+(109*20)+(101,6*%20)+(100*%20)+(125,8*%20)$ $=(25,96)+(21,8)+(20,32)+(20)+(25,16)$ $=113,24$				
Sorumlu Birim	Rektörlük				
İşbirliği Yapılacak Birim(ler)	Bilimsel Araştırma Projeleri Koordinasyon Birimi				
	Spor ve Sağlık Alanında İhtisaslaşma Koordinatörlüğü				
	Akademik Birimler				
Performans Göstergeleri	Hedefe Etkisi(%)	Plan Dönemi Başlangıç Değeri* (A)(2018)	İzleme Dönemindeki Yılsonu Hedeflenen Değer (B)(2020)	İzleme Dönemindeki Gerçekleşme Değeri(C) (2020)	Performansı (%) (C)/(B)
PG2.5.1 Dış kaynak destekli proje sayısı*	20	50	57	74	%129,8
Göstergeye İlişkin Açıklama	Dış Kaynaklı Projeler; Üniversitemizce desteklenmeyen TÜBİTAK projeleri, Diğer Ulusal Projeler, ve Yurt Dışı Kaynaklı Projelerdir.2019 yılında devirlerle birlikte 24 tane proje vardır. İzleme dönemi sonu itibariyle gerçekleşen değer, yılsonu için hedeflenen değer üzerinde gerçekleşmiştir.				
PG2.5.2 BAP destekli proje sayısı*	20	436	486	530	%109
Göstergeye İlişkin Açıklama	İzleme dönemi sonu itibariyle gerçekleşen değer, yılsonu için hedeflenen değer üzerinde gerçekleşmiştir.				
PG2.5.3 Öğretim üyesi başına düşen proje sayısı	20	1,09	1,22	1,24	%101,6
Göstergeye İlişkin Açıklama	Dış Kaynaklı Projeler ve Bap destekli Projelerin Kümülatif toplamının mevcut 486 Öğretim Üyesine bölünmesiyle gerçekleşme değeri hesaplanmıştır. İzleme dönemi sonu itibariyle gerçekleşen değer, yılsonu için hedeflenen değer üzerinde gerçekleşmiştir.				
PG2.5.4 Üretilen Patent sayısı*	20	4	5	5	%100
Göstergeye İlişkin Açıklama	İzleme dönemi sonu itibariyle gerçekleşen değer, yılsonu için hedeflenen değerde gerçekleşmiştir.				
PG2.5.5 Öğrencilerin dahil olduğu (yürütücü, araştırmacı, bursiyer, rehber vb.) proje sayısı*	20	111	120	151	%125,8
Göstergeye İlişkin Açıklama	İzleme dönemi sonu itibariyle gerçekleşen değer, yılsonu için hedeflenen değer üzerinde gerçekleşmiştir.				
*Performans gösterge değeri kümülatif olarak belirlenmiştir.					

A3	PAYDAŞLARLA İLETİŞİMİ VE ETKİLEŞİMİ GELİŞTİRMEK				
H3.1	Dış paydaşlarla etkileşimin artırılması				
Performansı	$=(\%76*\%25)+(\%1700*\%25)+(\%20*\%25)+(\%67,3*\%25) =(\%19)+(\%425)+(\%5)+(16,82)$ $=\%465,82$				
Sorumlu Birim	Rektörlük				
İşbirliği Yapılacak Birim(ler)	Kalite Koordinatörlüğü				
	Akademik Birimler				
	Genel Sekreterlik				
	Kariyer Geliştirme Uygulama ve Araştırma Merkezi				
	Öğrenci İşleri Daire Başkanlığı				
Performans Göstergeleri	Hedefe Etkisi(%)	Plan Dönemi Başlangıç Değeri* (A)(2018)	İzleme Dönemindeki Yılsonu Hedeflenen Değer (B)(2020)	İzleme Dönemindeki Gerçekleşme Değeri(C) (2020)	Performansı (%) (C)/(B)
PG3.1.1 Danışma Kurulları toplantı sayısı	25	23	25	19	%76
Göstergeye İlişkin Açıklama	İzleme dönemi sonu itibariyle gerçekleşen değer, pandemi süreci nedeniyle yılsonu için hedeflenen değer altında gerçekleşmiştir.				
PG3.1.2 Mezunlar için yapılan etkinlik sayısı	25	-	1	17	%1700
Göstergeye İlişkin Açıklama	İzleme dönemi sonu itibariyle gerçekleşen değer, yılsonu için hedeflenen değer üzerinde gerçekleşmiştir.				
PG3.1.3 Laboratuvar hizmetleri kapsamında hedef kitlenin artırılmasına yönelik yapılan işbirliği/protokol sayısı	25	8	10	2	%20
Göstergeye İlişkin Açıklama	İzleme dönemi sonu itibariyle gerçekleşen değer, pandemi süreci nedeniyle yılsonu için hedeflenen değer altında gerçekleşmiştir.				
PG3.1.4 Dış paydaşlarla yapılan işbirliği/protokol sayısı*	25	126	150	101	%67,3
Göstergeye İlişkin Açıklama	İzleme dönemi sonu itibariyle gerçekleşen değer, pandemi süreci nedeniyle yılsonu için hedeflenen değer altında gerçekleşmiştir.				
*Performans gösterge değeri kümülatif olarak belirlenmiştir.					

A3	PAYDAŞLARLA İLETİŞİMİ VE ETKİLEŞİMİ GELİŞTİRMEK				
H3.2	Kültürel, sanatsal, sportif etkinlikler ve sosyal sorumluluk projeleri ile sosyal yaşama katkıda bulunulması				
Performansı	$=(\%15,5*\%20)+(\%33,3*\%20)+(\%66,6*\%20)+(5,26*\%20)+(12,14*\%20)$ $=(\%3,1)+(\%6,66)+(\%13,32)+(\%1,052)+(\%2,428)$ $=\%26,56$				
Sorumlu Birim	Rektörlük				
İşbirliği Yapılacak Birim(ler)	Akademik Birimler				
	Genel Sekreterlik				
	Engelli Öğrenci Birimi				
	Sağlık, Kültür ve Spor Daire Başkanlığı				
	Öğrenci İşleri Daire Başkanlığı				
Performans Göstergeleri	Hedefe Etkisi(%)	Plan Dönemi Başlangıç Değeri* (A)(2018)	İzleme Dönemindeki Yılsonu Hedeflenen Değer (B)(2020)	İzleme Dönemindeki Gerçekleşme Değeri(C) (2020)	Performansı (%) (C)/(B)
PG3.2.1 Düzenlenen sanatsal ve kültürel faaliyet sayısı	20	211	225	35	%15,5
Göstergeye İlişkin Açıklama	İzleme dönemi sonu itibariyle gerçekleşen değer, pandemi süreci nedeniyle yılsonu için hedeflenen değer altında gerçekleşmiştir.				
PG3.2.2 Katılım sağlanan sportif faaliyet sayısı	20	7	12	4	%33,3
Göstergeye İlişkin Açıklama	İzleme dönemi sonu itibariyle gerçekleşen değer, pandemi süreci nedeniyle yılsonu için hedeflenen değer altında gerçekleşmiştir.				
PG3.2.3 Özel yaklaşım gerektiren bireylere yönelik yapılan faaliyet sayısı	20	6	9	6	%66,6
Göstergeye İlişkin Açıklama	Özel gereksinime ihtiyacı olan öğrencilerimiz için planlanmış olduğumuz etkinlik ve faaliyet hedefimize ulaşamamış bulunmaktayız. Genel olarak planlanan etkinlik ve faaliyetler özel gereksinimli öğrencilerimiz ile yüz yüze yapılacak şekilde tasarlanmıştır ancak Covid-19 pandemisi nedeniyle etkinlikleri ve faaliyetleri uzaktan ve sanal ortamda yapılmak durumunda kalmıştır. Sanal ortamda ya da uzaktan yapılamayacak faaliyetleri iptal etmek durumunda kaldığımızdan dolayı hedeflenen faaliyet sayısına ulaşamamıştır. İzleme dönemi sonu itibariyle gerçekleşen değer, pandemi süreci nedeniyle yılsonu için hedeflenen değer altında gerçekleşmiştir.				
PG3.2.4 Yapılan oryantasyon eğitim sayısı	20	18	19	1	%5,26
Göstergeye İlişkin Açıklama	2019-2020 Eğitim-Öğretim Yılına ait oryantasyon eğitimi 2019 yılında yapılmıştır.2020-2021 Eğitim-Öğretim Yılı için yapılacak olan oryantasyon eğitimi, 2020 yılının ikinci altı ayında pandemi dolayısıyla Uzaktan eğitime devam edildiğinden dolayı yapılamamıştır. İzleme dönemi sonu itibariyle gerçekleşen değer, pandemi süreci nedeniyle yılsonu için hedeflenen değer altında gerçekleşmiştir				
PG3.2.5 Öğrenci toplulukları tarafından düzenlenen faaliyet sayısı	20	136	140	17	%12,14
Göstergeye İlişkin Açıklama	İzleme dönemi sonu itibariyle gerçekleşen değer, pandemi süreci nedeniyle yılsonu için hedeflenen değer altında gerçekleşmiştir.				

A4	ÜNİVERSİTENİN KURUMSAL YAPISINI GÜÇLENDİRMEK				
H4.1	Kalite güvence sisteminin güçlendirilmesi				
Performansı	$=(\%150*\%20)+(\%375*\%20)+(\%146,3*\%20)+(\%114,1*\%20)+(\%117,6*\%20)$ $=(\%30)+(\%75)+(\%29,26)+(\%22,82)+(\%23,52)$ $=\%180,6$				
Sorumlu Birim	Rektörlük				
İşbirliği Yapılacak Birim(ler)	Kalite Koordinatörlüğü				
	Akademik Birimler				
	Sürekli Eğitim Uygulama ve Araştırma Merkezi				
	Kariyer Geliştirme Uygulama ve Araştırma Merkezi				
	Strateji Geliştirme Daire Başkanlığı				
	Öğrenci İşleri Daire Başkanlığı				
	Bilgi İşlem Daire Başkanlığı				
Performans Göstergeleri	Hedefe Etkisi(%)	Plan Dönemi Başlangıç Değeri* (A)(2018)	İzleme Dönemindeki Yılsonu Hedeflenen Değer (B)(2020)	İzleme Dönemindeki Gerçekleşme Değeri(C) (2020)	Performansı (%) (C)/(B)
PG4.1.1 Eğiticilerin eğitimi kapsamında yapılan faaliyet sayısı*	20	1	4	6	%150
Göstergeye İlişkin Açıklama	2019 yılında bu kapsamda 2 tane eğitim yapılmıştır. Sürekli Eğitim Merkezi bünyesinde yine 2020 yılı içerisinde Akademik Personele yönelik "Ölçme ve Değerlendirme Araçları Eğitimi" ve "İleri Excel Eğitimi" dahil olmak üzere 3 adet eğitim verilmiştir. İzleme dönemi sonu itibariyle gerçekleşen değer, yılsonu için hedeflenen değer üzerinde gerçekleşmiştir.				
PG4.1.2 Memnuniyet anket sayıları (öğrenci, akademik/idari personel, paydaşlar)*	20	-	4	15	%375
Göstergeye İlişkin Açıklama	2019 yılında yeni başlayan öğrencilere, öğrencilere, akademisyen ve idari personele, güvenlik ve temizlik personeline, dış paydaşlara ve yemekhane ve kütüphane hizmetleri ve danışmalık faaliyeti için olmak üzere 10 tane anket yapılmıştır.2020 yılında öğrencilere, akademik ve idari personele olmak üzere 5 adet anket yapılmıştır. İzleme dönemi sonu itibariyle gerçekleşen değer, yılsonu için hedeflenen değer üzerinde gerçekleşmiştir.				
PG4.1.3 Mezun takip sistemine kayıtlı mezun sayısı*	20	2.002	3.000	4389	%146,3
Göstergeye İlişkin Açıklama	İzleme dönemi sonu itibariyle gerçekleşen değer, yılsonu için hedeflenen değer üzerinde gerçekleşmiştir.				

PG4.1.4 Kariyer geliştirme kapsamında yapılan etkinlik sayısı*	20	100	120	137	%114,1
Göstergeye İlişkin Açıklama	<p>2019 yılında bu kapsamda 20 adet etkinlik yapılmıştır.2020 yılında Üniversitemiz Kariyer Geliştirme Uygulama ve Araştırma Merkezi'nde</p> <ol style="list-style-type: none"> 1. 20 öğrenciye Danışmanlık Faaliyeti, 2. İŞKUR işbirliği ile "İş Kulübü" Eğitimi verildi, 3.Yetenek Kapısında ulusal duyuruların öğrencilerimize duyurusunun yapılması ve katılımların sağlanması dahil olmak üzere 17 etkinlik gerçekleşmiştir. <p>Pandemi sürecinden dolayı etkinlik sayısı istenilen düzeye ulaşamamıştır. İzleme dönemi sonu itibariyle gerçekleşen değer, yılsonu için hedeflenen değer üzerinde gerçekleşmiştir.</p>				
PG4.1.5 İç denetim kapsamında yapılan süreç denetimi sayısı*	20	10	17	20	%117,6
Göstergeye İlişkin Açıklama	<p>2019 yılında 3 birime denetim yapılmıştır. 2020 çalışma programı ile 3 farklı süreçte toplam 9 farklı birimde denetim yürütülmesi hedeflenmiştir. Yılsonu itibariyle 7 birimde denetim yürütülmüştür.</p> <p>.İzleme dönemi sonu itibariyle gerçekleşen değer, yılsonu için hedeflenen değer üzerinde gerçekleşmiştir.</p>				
*Performans Gösterge Değeri Kümülatif olarak alınmıştır.					

A4	ÜNİVERSİTENİN KURUMSAL YAPISINI GÜÇLENDİRMEK				
H4.2	Kurumsal aidiyet duygusunun güçlendirilmesi				
Performansı	$=(\%50*\%30)+(\%0)+(\%0)+(\%0)$ $=\%15$				
Sorumlu Birim	Rektörlük				
İşbirliği Yapılacak Birim(ler)	Akademik Birimler				
	Genel Sekreterlik				
	Personel Daire Başkanlığı				
Performans Göstergeleri	Hedefe Etkisi(%)	Plan Dönemi Başlangıç Değeri*(A)(2018)	İzleme Dönemindeki Yılsonu Hedeflenen Değer (B)(2020)	İzleme Dönemindeki Gerçekleşme Değeri(C) (2020)	Performansı (%) (C)/(B)
PG4.2.1 Performansa dayalı ödül alan akademik personel sayısı	30	14	16	8	%50
Göstergeye İlişkin Açıklama	Akademik personel performans değerlendirme yönergesi kapsamında başvuru yapan personel sayısının geçen yıla göre az olması nedeniyle yılsonu için belirlenen hedefe ulaşamamıştır.				
PG4.2.2 Hizmet içi eğitim sayısı	20	3	4	0	%0
Göstergeye İlişkin Açıklama	Covid-19 pandemisi kapsamında alınan tedbirler gereği hizmet içi eğitim süreci 2020 yılı için planlanamıştır. Yılsonu için belirlenen hedefe ulaşamamıştır.				
PG4.2.3 Hizmet içi eğitimlere katılan personel sayısı	20	378	400	0	%0
Göstergeye İlişkin Açıklama	Covid-19 pandemisi kapsamında alınan tedbirler gereği hizmet içi eğitim süreci 2020 yılı için planlanamıştır. Yılsonu için belirlenen hedefe ulaşamamıştır.				
PG4.2.4 Performansa dayalı ödül alan idari personel sayısı *	30	0	1	0	%0
Göstergeye İlişkin Açıklama	İdari personel performans değerlendirme yönergesi mevcut olup 2020 yılı içinde uygulanmamıştır.				
*Performans Gösterge Değeri Kümülatif olarak alınmıştır.					

A4	ÜNİVERSİTENİN KURUMSAL YAPISINI GÜÇLENDİRMEK				
H4.3	Üniversite fiziki alt yapısının güçlendirilmesi				
Performansı	$=(\%100*\%10)+(\%0)+(\%0)+(\%0)+(\%100*\%15)+(\%0)+(\%0)+(\%500*\%15)$ $=(\%10)+(\%15)+(\%75)$ $=\%100$				
Sorumlu Birim	Rektörlük				
İşbirliği Yapılacak Birim(ler)	Yapı İşleri ve Teknik Daire Başkanlığı				
	Bilgi İşlem Daire Başkanlığı				
	İdari ve Mali İşler Daire Başkanlığı				
Performans Göstergeleri	Hedefe Etkisi(%)	Plan Dönemi Başlangıç Değeri* (A)(2018)	İzleme Dönemindeki Yılsonu Hedeflenen Değer (B)(2020)	İzleme Dönemindeki Gerçekleşme Değeri(C) (2020)	Performansı (%) (C)/(B)
PG4.3.1 Üniversite Sosyal Tesis binasının tamamlanma oranı*	10	90	100	100	%100
Göstergeye İlişkin Açıklama	İzleme dönemi sonu itibariyle gerçekleşen değer, yılsonu için hedeflenen değerde gerçekleşmiştir.				
PG4.3.2 Tıp Fakültesi (Morfoloji) hizmet binasının tamamlanma oranı*	10	-	15	0	%0
Göstergeye İlişkin Açıklama	Ödenek yetersizliğinden inşaaata başlanamamıştır. 2021 yılı itibariyle başlanması planlanmaktadır.				
PG4.3.3 Mimarlık ve Tasarım Fakültesi binasının tamamlanma oranı*	15	-	-	0	%0
Göstergeye İlişkin Açıklama	Ödenek yetersizliğinden inşaaata başlanamamıştır.				
PG4.3.4 İletişim Fakültesi binasının tamamlanma oranı*	15	-	-	0	%0
Göstergeye İlişkin Açıklama	Ödenek yetersizliğinden inşaaata başlanamamıştır.				
PG4.3.5 Altyapı 6. etap tamamlanma oranı*	15	40	100	100	%100

Göstergeye İlişkin Açıklama	Altyapı 6.etap işi tamamlanmış ve hedeflenen yılsonu değerine ulaşılmıştır.				
PG4.3.6 Altyapı 7. etap tamamlanma oranı*	10	-	-	0	%0
Göstergeye İlişkin Açıklama	Altyapı 6. etap 2020 yılında tamamlanmıştır. 7. etaba 2021 yılı itibariyle başlanması planlanmaktadır.				
PG4.3.7 Altyapı Güneş Enerjisi Sistemleri (GES) tamamlanma oranı*	15	-	-	0	%0
Göstergeye İlişkin Açıklama	Ödenek yetersizliğinden inşaaata başlanamamıştır.				
PG4.3.8 Yenilenen ve onarılan bina sayısı*	10	1	1	5	%500
Göstergeye İlişkin Açıklama	ASÜBTAM Binasının bir bölümünün ve Merkezi derslik binasının bir bölümü Tıp Fakültesi binası olarak kullanılması için gerekli tadilat işleri tamamlanmıştır. Ayrıca Ortaköy MYO kazan dairesinin doğalgaz dönüşümü, Fen Edebiyat Fakültesi personel wc'lerinin yenilenmesi ile Eğitim Fakültesi'nin kantinine engelli asansörü yapılmıştır. İzleme dönemi sonu itibariyle gerçekleşen değer, yılsonu için hedeflenen değer üzerinde gerçekleşmiştir.				
*Performans gösterge değeri kümülatif olarak belirlenmiştir.					

A4	ÜNİVERSİTENİN KURUMSAL YAPISINI GÜÇLENDİRMEK				
H4.4	Bilişim alt yapısının güçlendirilmesi				
Performansı	$=(\%130*\%25)+(\%59,3*\%15)+(\%91,6*\%20)+(91,6*\%20)+(\%96,9*\%20)$ $=(\%32,5)+(\%8,895)+(\%18,32)+(\%18,32)+(19,38)$ $=\%97,415$				
Sorumlu Birim	Rektörlük				
İşbirliği Yapılacak Birim(ler)	Bilgi İşlem Daire Başkanlığı				
Performans Göstergeleri	Hedefe Etkisi(%)	Plan Dönemi Başlangıç Değeri* (A) (2018)	İzleme Dönemindeki Yıllık Hedeflenen Değer (B)(2020)	İzleme Dönemindeki Gerçekleşme Değeri(C) (2020)	Performansı (%) (C)/(B)
PG4.4.1 Üniversitemizde kullanılan otomasyon sayısı*	25	19	20	26	%130
Göstergeye İlişkin Açıklama	İzleme dönemi sonu itibariyle gerçekleşen değer, yılsonu için hedeflenen değer üzerinde gerçekleşmiştir.				
PG4.4.2 Güvenlik testlerinde ortaya çıkan zafiyet sayısı	15	44	32	19	%59,3
Göstergeye İlişkin Açıklama	2020 yılında yapılan sızma testlerinde iç ve dış ağda toplam 19 adet güvenlik açığı tespit edilmiştir. Zafiyet tespit edilen sistemler sıkılaştırma işlemleri ile düzeltilmiştir. İlgili birimler yazılı olarak uyarılmıştır. İzleme dönemi sonu itibariyle gerçekleşen değer, yılsonu için hedeflenen değer altında gerçekleşmiştir.				
PG4.4.3 Kablosuz erişim nokta sayısı*	20	55	60	55	%91,6
Göstergeye İlişkin Açıklama	Merkez kampüs ve bağlı 6 yerleşkede öğrenci ve personellerin kullanımına sunulan 55 adet kablosuz erişim cihazı bulunmaktadır. Talepler doğrultusunda ve bütçe imkanları çerçevesinde bu sayılar artabilir. İzleme dönemi sonu itibariyle gerçekleşen değer, yılsonu için hedeflenen değer altında gerçekleşmiştir.				
PG4.4.4 Eduroam erişim sağlanan nokta sayısı	20	55	60	55	%91,6
Göstergeye İlişkin Açıklama	Üniversitemiz merkez kampüsünde 55 noktada eduroam yayını yapan kablosuz cihazlarımız vardır. İzleme dönemi sonu itibariyle gerçekleşen değer, yılsonu için hedeflenen değer altında gerçekleşmiştir.				
PG4.4.5 Akıllı Geçiş sistemi kullanılan nokta sayısı*	20	95	98	95	%96,9
Göstergeye İlişkin Açıklama	Üniversitemiz merkez kampüsünde akademik ve idari birimler ile kampüs giriş kapılarında 95 noktada kartlı geçiş hizmeti vermekteyiz. İzleme dönemi sonu itibariyle gerçekleşen değer, yılsonu için hedeflenen değer altında gerçekleşmiştir.				
*Performans göstergesi değeri kümülatif olarak belirlenmiştir.					

A4	ÜNİVERSİTENİN KURUMSAL YAPISINI GÜÇLENDİRMEK				
H4.5	Kütüphane hizmetleri alt yapısının güçlendirilmesi				
Performansı	$=(\%39,6*\%20)+(\%100*\%20)+(\%130*\%20)+(\%89,8*\%20)+(\%107,5*\%20)$ $=(\%7,92)+(\%20)+(\%26)+(\%17,96)+(\%21,5)$ $=93,38$				
Sorumlu Birim	Rektörlük				
İşbirliği Yapılacak Birim(ler)	Kütüphane ve Dokümantasyon Daire Başkanlığı				
Performans Göstergeleri	Hedefe Etkisi(%)	Plan Dönemi Başlangıç Değeri* (A)(2018)	İzleme Dönemindeki Yılsonu Hedeflenen Değer (B)(2020)	İzleme Dönemindeki Gerçekleşme Değeri(C) (2020)	Performansı (%) (C)/(B)
PG4.5.1 Ödünç verilen kaynak sayısı	20	24.983	26.100	10.358	%39,6
Göstergeye İlişkin Açıklama	Kütüphanemiz Covid-19 Salgını nedeniyle kullanıcılarımızla yüz yüze hizmet verememiş dolayısıyla ödünç verilen kaynak sayısında ciddi bir düşüş yaşanmıştır. Kullanıcılarımızın örgün eğitime başlamaları halinde ödünç verilen kaynak sayısında artış meydana gelmesi beklenmektedir.				
PG4.5.2 Veritabanı sayısı (satın alma yoluyla)*	20	57	67	67	%100
Göstergeye İlişkin Açıklama	İzleme dönemi sonu itibariyle gerçekleşen değer, yılsonu için hedeflenen değerde gerçekleşmiştir.				
PG4.5.3 Basılı kaynak (kitap,dergi) sayısı*	20	71.176	79.200	103.012	%130
Göstergeye İlişkin Açıklama	Satın alma ve bağış yoluyla Kütüphanemize kazandırılan kaynak sayısında artış yaşanmış, yılsonu itibariyle hedefin üzerinde gerçekleşme meydana gelmiştir.				
PG4.5.4 Elektronik kitap sayısı*	20	27.608	32.000	28.758	%89,8
Göstergeye İlişkin Açıklama	Bütçemizdeki kısıtlama ve döviz kurunun yükselmesi nedeniyle hedeflenen elektronik kitap satın alma sayısına ulaşılamasa da bütçe imkânları çerçevesinde elektronik kitapların koleksiyonumuza eklenmesi sağlanmıştır.				
PG4.5.5 Öğrenci başına düşen kütüphane kitap sayısı	20	4	6	6,45	%107,5
Göstergeye İlişkin Açıklama	Basılı kaynak sayısının artmasına paralel olarak öğrenci başına düşen kitap sayısı da artış göstermiş olup, yılsonu itibariyle hedefin üzerinde gerçekleşme meydana gelmiştir.				
*Performans gösterge değeri kümülatif olarak belirlenmiştir.					

A5	BÖLGENİN MEVCUT VERİMLİLİK DÜZEYİ VE İNOVASYON KABİLİYETİNİN GELİŞTİRİLEREK ULUSAL VE ULUSLARARASI REKABETÇİLİK GÜCÜNÜ ARTTIRMAK				
H5.1	Bölgesel Kalkınma Politikalarında “Spor ve Sağlık” ın Önemli Bir Katma Değer Unsuru Olarak Yer Alması				
Performansı	$=(\%80*\%10)+(\%0)+(\%133,3*\%10)+(\%440*\%20)+(\%0)+(660*\%20)+(\%150*\%10)$ $=(\%8)+(\%0)+(\%13,33)+(\%88)+(\%0)+(\%132)+(\%15)$ $=\%256,33$				
Sorumlu Birim	Rektörlük				
İşbirliği Yapılacak Birim(ler)	Bilimsel Araştırma Projeleri Koordinasyon Birimi				
	Spor ve Sağlık Alanında İhtisaslaşma Koordinatörlüğü				
	Akademik Birimler				
Performans Göstergeleri	Hedefe Etkisi(%)	Plan Dönemi Başlangıç Değeri* (A)(2018)	İzleme Dönemindeki Yılsonu Hedeflenen Değer (B)(2020)	İzleme Dönemindeki Gerçekleşme Değeri(C)(2020)	Performansı (%) (C)/(B)
PG 5.1.1 Üniversitenin ihtisaslaşma alanına göre bulunduğu bölgedeki diğer kamu kurumlarıyla yürüttüğü ortak proje sayısı	10	-	5	4	%80
Göstergeye İlişkin Açıklama	İzleme dönemi sonu itibariyle gerçekleşen değer, yılsonu için hedeflenen değer altında gerçekleşmiştir.				
PG 5.1.2 Üniversitenin İhtisaslaşma alanına göre yürütülen proje sayısı	10	-	8	0	%0
Göstergeye İlişkin Açıklama	İzleme dönemi sonu itibariyle gerçekleşen değer, yılsonu için hedeflenen değer altında gerçekleşmiştir.				
PG 5.1.3 Üniversitenin ihtisaslaşma alanına yönelik açılan bölüm/program sayısı*	10	-	3	4	%133,3
Göstergeye İlişkin Açıklama	İzleme dönemi sonu itibariyle gerçekleşen değer, yılsonu için hedeflenen değer üzerinde gerçekleşmiştir.				
PG 5.1.4 Üniversitenin İhtisaslaşma alanında yürütülen lisansüstü tez sayısı*	20	-	5	22	%440
Göstergeye İlişkin Açıklama	İzleme dönemi sonu itibariyle gerçekleşen değer, yılsonu için hedeflenen değer üzerinde gerçekleşmiştir.				
PG 5.1.5 Üniversitenin İhtisaslaşma alanında patent /faydalı model sayısı*	20	-	-	0	%0
Göstergeye İlişkin Açıklama	İzleme dönemi sonu itibariyle gerçekleşen değer, yılsonu için hedeflenen değer altında gerçekleşmiştir.				

PG 5.1.6 Üniversitenin İhtisaslaşma alanında SCI, SCI-Exp, SSCI, AHCI yayın sayısı*	20	-	20	132	%660
Göstergeye İlişkin Açıklama	İzleme dönemi sonu itibariyle gerçekleşen değer, yılsonu için hedeflenen değer üzerinde gerçekleşmiştir.				
PG 5.1.7 İhtisaslaşma alanında bölgede düzenlenen Seminer/Eğitim/konferans sayısı*	10	-	8	12	%150
Göstergeye İlişkin Açıklama	İzleme dönemi sonu itibariyle gerçekleşen değer, yılsonu için hedeflenen değer üzerinde gerçekleşmiştir.				

4. Performans Bilgi Sisteminin Değerlendirilmesi

Üniversitemizde Yönetim Bilgi Sisteminin ilk ayağı olan Kalite Yönetim Sistemi yazılımı alınarak 2018 yılı sonu itibariyle işler hale getirilmiş, buradan alınan veriler ile “Sayılarla ASÜ” portalı oluşturulmuştur.

2018 yılında Üniversite anahtar performans göstergeleri tespit edilmiş, bu göstergeler Kalite Yönetim Sistemine tanımlanmıştır. Aynı göstergeler aynı zamanda stratejik plan göstergelerine de uyumlu hale getirilmiştir. Ayrıca Kalite Yönetim Sistemine Yükseköğretim Kalite Kurulu tarafından talep edilen performans göstergeleri de tanımlanmış olup bu göstergelere ait veriler de bu sistem üzerinden alınmaya başlanmıştır. Sistemde yer alan verilerin bir kısmı YÖKAK sisteminde otomatik olarak üretilirken, bir kısmı da kurumlar tarafından veri girişi yapılarak sağlanmaktadır.

Kalite yönetim sisteminde elde edilen veriler aynı zamanda sistem tarafından gerekli grafiklere dönüştürülmektedir. Hem sayılara ilişkin veriler hem de grafikler aylar itibariyle “Sayılarla ASÜ” portalında yayınlanmak suretiyle paydaşların bilgisine sunulmaktadır.

Bu yazılım sayesinde üniversitemizde değişken sayı ve orana sahip bilgi ve istatistiklerin otomatik raporlaştırılması sağlanmaktadır. Oluşturulan yazılımda Strateji Geliştirme Daire Başkanlığı personeli olan bir admin kullanıcı ve her birime ait bir birim kullanıcısı bulunmaktadır. Raporlamada kullanılacak göstergeler belirlenmekte bu göstergelere ait mevcut bilgiler ve aylık değişimler Birim kullanıcıları tarafından sisteme girilmektedir.

2020 yılından itibaren KA-YA sisteminde, yatırım projelerine ilişkin veriler yatırımcı harcama birimleri tarafından gerçekleştirilen harcamalar girilmeye başlanmıştır. Bu kapsamda birimler projelerinin takibini sağlıklı bir şekilde yönetmek suratiyle üst yönetim tarafından talep edildiği durumlarda eş zamanlı olarak veri teminini sağlayacak duruma gelmişlerdir.

Cumhurbaşkanlığı Hükümet Sistemiyle birlikte 24 Temmuz 2018’de Cumhurbaşkanlığı Strateji ve Bütçe Başkanlığı kurulmuş ve bütçe hazırlık ve uygulama süreçlerine ilişkin görevler Başkanlık bünyesinde yürütülmeye başlanmıştır.

2019-2021 Dönemi Orta Vadeli Programında kamu kaynaklarının kullanımının etkinliğini takip etmeyi kolaylaştıracak, şeffaflığı ve hesap verebilirliği arttıracak performans esaslı program bütçeleme hayata geçirileceği; 2019 Yılı Cumhurbaşkanlığı Yıllık Programında ise program bütçeleme sistemine geçiş için gerekli çalışmaların tamamlanacağı ifade edilmiş ve Strateji ve Bütçe Başkanlığı sorumlu kuruluş olarak belirlenmiştir.

Program bütçeye geçiş çalışmaları kapsamında çalışmalar [https://
programbutce.sbb.gov.tr](https://programbutce.sbb.gov.tr) adresinden ulaşılabilecek e-bütçe üzerinden yürütülmeye başlanmıştır.

Sonuç itibariyle performans bilgi sistemine program bütçe de dahil olmuştur. Hali hazırda bütünleşik bir performans bilgi sistemi mevcut olmasa da yukarıda bahsedilen sistemler ile süreç yürütülmektedir.

C. FAALİYET BİLGİLERİ

1. Sosyal Faaliyetler



2020 yılı içerisinde, Üniversitemizde çeşitli türlerde olmak üzere pandemi dolayısıyla 14 sosyal etkinlik düzenlenebilmiştir. Düzenlenen bu etkinliklere ilişkin bilgiler aşağıdaki tabloda gösterilmektedir.

Tablo 85. 2020 Yılında Düzenlenen Etkinlikler

Etkinlik Türü	Sayı
Sempozyum	-
Panel	-
Konferans	6
Seminer	-
Sergi	-
Tiyatro	1
Konser	1
Şiir Dinletisi	-
Kermes	-
Toplantı	-
Eğitim Semineri	-
Tören	-
Rezerve	-
Tadilat	-
Diğer	5
Kurum İçi Eğitim	1
Toplam	14



2. Akademik Yayınlarla İlgili Faaliyet Bilgileri

Üniversitemizde görev yapan öğretim elemanlarının yapmış oldukları yayın sayıları ve katılımları ile gerçekleşmiş olan akademik faaliyetlerin 2018-2020 yılları itibariyle değişimleri karşılaştırmalı olarak aşağıdaki tabloda gösterilmektedir.

Tablo 86. 2018-2020 Yılları Akademik Yayın Sayıları

Akademik Yayınlar	2018	2019	2020
Uluslararası bilimsel kongre ve sempozyumlarda sunulan bildiri sayısı	897	408	161
Ulusal bilimsel kongre ve sempozyumlarda sunulan bildiri sayısı	157	142	9
SCI-Expanded/SSCI, AHCI kapsamında taranan dergilerdeki yayın sayısı*	248	295	344
SCI-Expanded/ SSCI, AHCI kapsamında taranan dergilerden alınan atıf sayısı*	2.826	3.604	4.537

*WEB OF SCIENCE verileridir.

3. Üniversiteler Arasında Yapılan İkili Anlaşmalar

Bilgiye dayalı küresel ekonomik yarış ile birlikte bilişim ve iletişim teknolojilerinde yaşanan önemli gelişmeler, her alanda olduğu gibi yükseköğretim alanında da sıkı ilişkileri

beraberinde getirmektedir. Bu gerçekten hareketle, yurt dışındaki üniversiteler ile yurt içindeki diğer üniversiteler arasında; eğitime yönelik işbirliği çalışmaları kapsamında imzalanan ikili anlaşmaların sayısı gün geçtikçe artmaktadır. Üniversiteler arasında yapılan ikili anlaşmalar, öğretim elemanları ve öğrencilerin kendilerini geliştirme fırsatı bulmasına olanak sağlayacak; bu faaliyetlerde elde edilen kazanımlar hem bireysel çalışmalarda olumlu etkiler yapacak, hem de kurumsal standartların yükselmesinde önemli bir rol üstlenecektir. Bu kapsamda yapılan ikili anlaşmalar (Farabi, Erasmus ve Mevlana değişim programları) aşağıda başlıklar halinde açıklanmaktadır.

3.1. Farabi Değişim Programı

Kısaca "Farabi Değişim Programı" olarak adlandırılan Yükseköğretim Kurumları Arasında Öğrenci ve Öğretim Üyesi Değişim Programı, üniversite ve yüksek teknoloji enstitüleri bünyesinde ön lisans, lisans, yüksek lisans ve doktora düzeyinde eğitim-öğretim yapan yükseköğretim kurumları arasında öğrenci ve öğretim üyesi değişim programıdır. Program, öğrenci veya öğretim üyelerinin bir veya iki yarıyıl süresince başka bir yükseköğretim kurumunda eğitim ve öğretim faaliyetlerine devam etmelerini amaçlamaktadır.

Farabi Programına İlişkin verilerin 2018-2020 yılları itibariyle değişimleri karşılaştırmalı olarak aşağıdaki tabloda gösterilmektedir.

Tablo 87. Farabi Programına İlişkin Veriler

Farabi Programına İlişkin Veriler	2018	2019	2020
Farabi programı kapsamında yapılan anlaşma sayısı	45	45	64
Farabi programından yararlanan bölüm/program sayısı	15	19	-
Farabi programından giden öğrenci sayısı	26	27	-
Farabi programı ile gelen öğrenci sayısı	22	15	-

3.2. Erasmus ve Mevlana Değişim Programları Kapsamında Yapılan İkili Anlaşmalar

Erasmus ve Mevlana değişim programları, yükseköğretim kurumlarının birbirleri ile işbirliği yapmalarını teşvik etmeye yönelik Avrupa Birliği programlarıdır. Bu programların amacı yükseköğretim kurumlarının birbirleri ile ortak projeler üretip hayata geçirmeleri; kısa süreli öğrenci ve personel değişimi yapabilmeleri için karşılıksız mali destek sağlamaktır. Bunun yanı sıra yükseköğretim sistemini iş dünyasının gereksinimlerine uygun olarak geliştirmek ve üniversite mezunlarının iş dünyasında istihdam edilebilirliğini arttırmak amacıyla

yükseköğretim kurumları ile çalışma çevreleri arasındaki ilişkilerin ve işbirliğinin artırılmasını da teşvik etmektedir.

Mevlana Programına İlişkin verilerin 2018-2020 yılları itibariyle değişimleri karşılaştırmalı olarak aşağıdaki tablolarda gösterilmektedir.

Tablo 88. 2018-2020 Yılları Mevlana Programına İlişkin Veriler

Mevlana Programına İlişkin Veriler	2018	2019	2020
Mevlana programı kapsamında yapılan protokol sayısı	20	22	10
Mevlana programından yararlanan bölüm/program sayısı	1	1	-
Mevlana programı ile öğrenim görmek için giden öğrenci sayısı	1	-	-
Mevlana programı ile ders verme hareketliliği kapsamında giden öğretim elemanı sayısı	-	-	-
Mevlana programı ile gelen öğrenci sayısı	1	1	-
Mevlana programı gelen personel sayısı	-	-	-

Erasmus Programına İlişkin verilerin 2018-2020 yılları itibariyle değişimleri karşılaştırmalı olarak aşağıdaki tabloda gösterilmektedir.

Tablo 89. 2018-2020 Yılları Erasmus+ Programına İlişkin Veriler

Erasmus+ Programına İlişkin Veriler	2018	2019	2020
Erasmus+ programı kapsamında yapılan anlaşma sayısı	76	83	83
Erasmus+ programından yararlanan bölüm/program sayısı	23	26	27
Erasmus+ programından öğrenim için giden öğrenci sayısı	20	25	8
Erasmus+ programından staj için giden öğrenci sayısı	44	35	-
Erasmus+ programından ders verme hareketliliği kapsamında giden öğretim elemanı sayısı	9	12	-
Erasmus+ programından eğitim alma hareketliliği kapsamında giden öğretim elemanı sayısı	2	4	-
Erasmus+ programından eğitim alma hareketliliği kapsamında giden idari personel sayısı	2	2	2
Erasmus+ programı ile gelen öğrenci sayısı	4	3	2
Erasmus+ programı ile gelen personel sayısı	1	5	-

Mevlana ve Erasmus Programı dahilinde anlaşma yapılan ülke ve üniversite sayısının 2018-2020 yılları itibariyle değişimleri karşılaştırmalı olarak aşağıdaki tablolarda gösterilmektedir.

Tablo 90. 2018-2020 Yılları Mevlana ve Erasmus Kapsamında Anlaşma Yapılan Ülke ve Üniversite Sayısı

Yıllar	Anlaşma Yapılan Ülke Sayısı		Anlaşma Yapılan Üniversite Sayısı	
	Mevlana	Erasmus	Mevlana	Erasmus
2018	16	20	20	76
2019	17	21	22	83
2020	18	21	24	83
Toplam	51	62	66	242

Tablo 91. 2018-2020 Yılları Uluslararasılaşma İle İlgili Diğer Veriler

Uluslararasılaşmaya İlişkin Diğer Veriler	2018	2019	2020
Türkçem Merkezinde Eğitim Alan Öğrenci Sayısı	431	438	410
Üniversitemiz Öğrencisi Olmayıp Türkçem Merkezinde Eğitim Alan Sayısı	198	367	210
ASÜ' de kayıtlı uluslararası öğrenci sayısı	1303	1560	1647
Katılım sağlanan uluslararası fuar sayısı	1270	1541	-
Üniversitede eğitim gören uluslararası öğrenciler için düzenlenen uyum ve destek faaliyetlerinin sayısı	2	-	2
Yabancı dilde eğitim verilen program sayısı	1	1	1

D. PROJE BİLGİLERİ

1. Eğitim Proje Bilgileri

2020 yılında Üniversitemizde 94 Bilimsel Araştırma Projesi, 16 TÜBİTAK Projesi, 6 Diğer Ulusal Projeler ve 6 Yurtdışı Kaynaklı Projeler olmak üzere 122 proje desteklenmiştir. Yıl içerisinde 4 TÜBİTAK, 15 BAP projesi tamamlanmıştır.

Eğitim projeleri başlığı altında bilimsel projelere ilişkin bilgiler aşağıdaki tablolarda gösterilmektedir.

Tablo 92. Bilimsel Araştırma Projeleri

Projeler	2020			
	Önceki Yılda Devreden Proje	Yıl İçinde Eklenen Proje	Toplam	Yıl İçinde Tamamlanan Proje
TÜBİTAK	9	3	12	4
Bilimsel Araştırma Projeleri (BAP)	38	41*	79	15
Diğer Ulusal Projeler (KOP, Gençlik ve Spor Bakanlığı Projeleri, UDAP ve BOREN)	4	2	6	-
Yurt Dışı Kaynaklı Projeler	5	1	6	-
Toplam	56	47	103	19

*2020 yılında kabul edilen proje toplamıdır.

Tablo 93. 2020 Yılında Desteklenmiş / Yıl İçinde Devam Eden / Sona Eren TÜBİTAK Projeleri

Sıra No	Proje Adı	Yürütücüsü	Durumu	Bütçesi (₺)
1	İnlice (Konya) Epiternal Tip Au Cevherleşmesinin Kökensele İnceleme ve Modellemesi	Dr. Öğr. Üyesi Erkan YILMAZER	Yürürlükte	337.896,00 ₺
2	Mobil Mimo Görünür Işık Haberleşmesi İçin Yeni Nesil İndeks Tabanlı Modülasyonların Geliştirilmesi	Araş Gör. Dr. Yasin ÇELİK	Yürürlükte	32.900,00 ₺
3	'Nanoflower' Sentezi, Karakterizasyonu, Olası Biyoloji ve Tıp Uygulamaları için Biyomoleküller ile Etkileşimlerinin İncelenmesi	Prof. Dr. Mehmet ODABAŞI	Yürürlükte	204.364,00 ₺
4	Çoklu Emisyon Yapabilen Moleküler Sistemler için Jenerik Bir Platform: Lantanit Lüminesansının Karanlıkta Uyanışı	Prof. Dr. Fatih ALGI	Yürürlükte	441.000,00 ₺
5	Türkiye Denizlerinden Toplanan Bazı Makroalg Örneklerinin Alternatif Protein Kaynağı Olarak Değerlendirilmesi: Biyoaktif Peptit Eldesi, Biyoaktif Ve Teknofonksiyonel Özelliklerinin Araştırılması, Enkapsulasyonu Ve Stabilitate Çalışmaları	Dr. Öğr. Üyesi Aysun YÜCETEPE	Yürürlükte	324.070,00 ₺
6	Türkiye'de Aksaray İlinde Yetişen Hünnap Meyvesinin (Zizyphus jujuba) Kabuklarından Elde Edilen Fenolik Bileşiklerin İki Farklı Enkapsulasyon Yöntemi ile Enkapsulasyonu ve in vitro Mide-Bağırsak Sindirim Sırasında Toplam Fenolik Madde ve Antosiyanin İçeriği ile Antioksidan, Antihipertansif ve Antidiyabetik Aktivitelerindeki Değişimin Araştırılması	Dr. Öğr. Üyesi Aysun YÜCETEPE	Yürürlükte	44.915,00 ₺
7	Aksaray Atmosferinde Parçacık Boyut Dağılımlı Partiküler Organik Madde Kompozisyonunun ve Kaynaklarının Belirlenmesi	Dr. Öğr. Üyesi Ebru KOÇAK	Yürürlükte	44.951,00 ₺
8	Kolon Kanseri ADAMTS-8 Geninin Transkripsiyonel Regülasyonu ve Enflamasyon Sitokinlerinin (TNF-Alpha ve IL-6) Bu Regülasyona Olan Etkileri	Dr. Öğr. Üyesi Meltem ALPER	Yürürlükte	742.329,00 ₺
9	N-Heksanoil Homoserin Lakton Tayinine Yönelik Bir Kuartz Kristal Mikroterazi Biyosensör Sisteminin Geliştirilmesi	Prof. Dr. Mehmet ODABAŞI	Yürürlükte	44.986,00 ₺
10	Eser Miktarındaki Moleküllerin Uzaktan Algılanması İçin Lazer-Temelli Sensörlerin Tasarımı Ve Geliştirilmesi.	Doç. Dr. İsmail BAYRAKLI	Yürürlükte	696.300,00
11	Kesici Takımlara Uygulanan Kriyojenik İşlemin Inconel 625 Nikel Esaslı Süperalaşımın İşlenebilirliğine Etkisinin Deneysel Nümerik Ve İstatistiksel Araştırılması	Öğr. Gör. Mahir AKGÜN	Yürürlükte	30.000,00
12	Norskuarin İle Fotodinamik Terapi Ve Algılayıcı Uygulamaları	Prof. Dr. Fatih ALGI	Yürürlükte	45.000,00

Tablo 94. 2020 Yılında Desteklenmiş / Yıl İçinde Devam Eden / Sona Eren BAP Projelerilo

S.No	Proje	Yürütücüsü	Fakülte	Proje Türü	Kabul Bütçe
1	ErAgTe2 ve YAgTe2 bileşiklerinin termal iletkenliklerinin termoelektrik uygulamalar açısından incelenmesi	Prof.Dr. Engin DELİGÖZ	Fen Edebiyat Fakültesi	68001-Araştırma Projesi	15.000,00
2	Türkiye Körfarelerinin Farklı Kromozom Formlarının Fenotipik Varyasyonları-3	Arş. Gör. Zeycan HELVACI	Fen Edebiyat Fakültesi	68001-Araştırma Projesi	14.998,88
3	0-30 MeV Enerji Aralığındaki Döteronlar ile 10,11B İzotoplarının Reaksiyonunda Tesir Kesitlerinin Nükleer Modeller Kullanılarak İncelenmesi	Doç.Dr. Mustafa YİĞİT	Fen Edebiyat Fakültesi	68001-Araştırma Projesi	5.678,60
4	Görsel Sanatlar ve Matematik Eğitimi Üzerine İhtiyaç Analizi Çalışması	Arş .Gör. Dr. Mehtap KUŞ	Eğitim Fakültesi	68002-Araştırma Başlangıç Destek Projesi	5.964,76
5	Bir Spor Dalı Olarak Futbolun Türk ve İngiliz Tiyatrosundaki Kullanımı	Dr. Öğr.Üyesi Banu ÖĞÜNÇ	Fen Edebiyat Fakültesi	68002-Araştırma Başlangıç Destek Projesi	3.806,88
6	Bazı İkili Bileşiklerin Kristal Yapı Tahmini Yöntemi ile Analizi	Doç.Dr. Hacı ÖZİŞİK	Fen Bilimleri Enstitüsü	68003-Doktora Projesi	20.000,00
7	Devedepe Metamorfiti'nin (Ortaköy-Aksaray) U/Pb-Zirkon yaşlandırması	Öğr.Gör.Dr. Murat KALKAN	Mühendislik Fakültesi	68001-Araştırma Projesi	14.836,00
8	Aksaray çevresindeki (Ağzıkarahan-Gülağaç-Osmanlı) ofiyolitik kayaların jeolojisi ve jeokimyasal özellikleri	Dr.Öğr.Üyesi Mustafa YILDIZ	Mühendislik Fakültesi	68001-Araştırma Projesi	14.953,84
9	Aksaray İlinde Karbapenem Dirençli Enterobacteriaceae'ların Tavuk Etlerinde Belirlenmesi	Dr.Öğr.Üyesi Tahsin Onur KEVENK	Veteriner Fakültesi	68001-Araştırma Projesi	14.990,00
10	Makine Öğrenim Algoritmalarının Sabit Nokta Teorisine Uygulanması	Dr.Öğr.Üyesi Yunus ATALAN	Fen Edebiyat Fakültesi	68002-Araştırma Başlangıç Destek Projesi	5.996,24
11	Çinko Oksit Nanopartiküller (ZnO-NP) ve Farklı Koşulların Gıda Kaynaklı Bazı Yararlı ve Zararlı Bakteriler Üzerine İn vitro Dekontaminasyon Etkisi	Dr.Öğr.Üyesi Tahsin Onur KEVENK	Veteriner Fakültesi	68001-Araştırma Projesi	14.983,00
12	Aspergillus türlerinden DNA ekstraksiyonu amacıyla yeni bir protokol ve DNA izolasyonu için üç yöntemin karşılaştırılması.	Dr.Öğr.Üyesi Gökçenur SANIOĞLU GÖLEN	Veteriner Fakültesi	68001-Araştırma Projesi	15.000,00
13	Farklı Oranlarda Sodyum Format İlavesinin Mısır Silajı Kalitesine Etkilerinin Belirlenmesi	Dr.Öğr.Üyesi Behlül SEVİM	Eskil Meslek Yüksek Okulu	68001-Araştırma Projesi	14.950,38
14	Gauss-Jacobi nümerik yönteminin bir soyut konvekslik biçimi için incelenmesi	Doç.Dr. İlknur YEŞİLCE	Fen Edebiyat Fakültesi	68001-Araştırma Projesi	7.064,40
15	Aksaray yöresindeki bal arısı kolonilerinde Varroasis ve Nosemosis'in yaygınlığının araştırılması ve yöre arıcılığı için oluşturdukları risk potansiyellerinin belirlenmesi	Dr.Öğr.Üyesi Neslihan SÜRSAL ŞİMŞEK	Veteriner Fakültesi	68001-Araştırma Projesi	14.978,80

16	2 Boyutlu Bazı MXenes Kristallerinin Mekanik, Elektronik ve Dinamiksel Özelliklerinin İncelenmesi	Prof.Dr. Engin DELİGÖZ	Fen Bilimleri Enstitüsü	68003-Doktora Projesi	19.984,00
17	Şeker Sektöründe Etkinlik ve Verimlilik Analizi: Şeker Üretiminde Lider Ülkeler ve Türkiye Örneği	Doç.Dr. Munise ILIKKAN ÖZGÜR	İktisadi Ve İdari Bilimler Fakültesi	68004-İşbirliği Projesi	20.000,00
18	Sultanhanı (Aksaray) Ovası Ve Çevresinin Hidrojeolojik, Hidrokimyasal Ve İzotopik Özelliklerinin İncelenmesi	Prof.Dr. Hatim ELHATİP	Mühendislik Fakültesi	68003-Doktora Projesi	19.089,23
19	Siber Zorbalık ve Siber Mağduriyeti Etkileyen Faktörlerin Belirlenmesi	Prof.Dr. Ümit MORSÜN BÜL	Eğitim Fakültesi	68001-Araştırma Projesi	4.499,20
20	Ihlara vadisi ve çevresindeki (Ziga, Yaprakhisar, Belisırma, Ihlara, Ilısu) jeotermal suların tıbbî-biyoklimsel ve hidrojeokimyasal incelemesi, Aksaray	Prof.Dr. Mustafa AFŞİN	Mühendislik Fakültesi	68001-Araştırma Projesi	14.909,77
21	Laktosuz/Düşük Laktozlu Süt Eldesi için İmmobilize Kriyojel Diskler	Dr.Öğr.Üyesi Tülden İNANAN	Teknik Bilimler Meslek Yüksekokulu	68001-Araştırma Projesi	14.997,24
22	Ters Yüz Öğrenme Modelinin Öğrenme Kalıcılığına Etkisi	Dr.Öğr.Üyesi Celal KARACA	Teknik Bilimler Meslek Yüksekokulu	68002-Araştırma Başlangıç Destek Projesi	4.000,00
23	Aksaray Atmosferinde Toplanan Partikül Madde Örneklerinde Organik Karbon ve Elementel Karbon Belirlenmesi	Dr.Öğr.Üyesi Ebru KOÇAK	Mühendislik Fakültesi	68001 Araştırma Projesi Panel Puanı (C) Kamu Kurum ve kuruluşları tarafından değerlendirilmiş ve desteklenmemiş projeler (TÜBİTAK ARDEB, AB, SANTEZ, KOSGEP, AHİKA, BOREN vb)	21.638,84
24	Sık Kullanılan Bazı Hücre Hatları İçin Kalite Kontrol: Sitokrom b ve Sitokrom oksidaz alt birim I Genlerinin DNA Dizi Analizlerinin Gerçekleştirilmesi	Dr.Öğr.Üyesi Tuğçe KARADUMAN	Fen Edebiyat Fakültesi	68001-Araştırma Projesi	14.985,94
25	Saccharomyces cerevisiae spp. bouldarii ile Üretilmiş olan Kefirin Mikrobiyolojik Özelliklerinin Belirlenmesi	Dr.Öğr.Üyesi Deniz KOÇAN	Mühendislik Fakültesi	68002-Araştırma Başlangıç Destek Projesi	5.990,04
26	Koroner Anjiyografi ve Perkütan Transluminel Koroner Angioplasti İşlemi Öncesi Uygulanan Aromaterapinin Anksiyete Düzeyine Etkisi	Doç.Dr. Sinan İNCİ	Tıp Fakültesi	68001-Araştırma Projesi	5.523,80
27	Geleneksel bir Türk sucuğu olan Göden Sucuğunun fizikokimyasal ve mikrobiyolojik özelliklerinin tanımlanması ve sucuk hamuruna Kitosan katılarak teknolojik özelliklerinin geliştirme olanaklarının araştırılması	Dr.Öğr.Üyesi Ayhan DURAN	Mühendislik Fakültesi	68001-Araştırma Projesi	14.255,16
28	Disiplinlerarası bir anlayışla veri okuryazarlığının geliştirilmesine yönelik modül hazırlanması	Doç.Dr. Safiye TEMEL	Eğitim Fakültesi	68002-Araştırma Başlangıç Destek Projesi	5.950,00
29	Deneysel Hepatotoksisite Modelinde Mezenkimal Kök Hücre Uygulamasının Karaciğer İyileşmesi Üzerindeki Etkilerinin Araştırılması	Dr.Öğr.Üyesi Deva Başak BOZTOK ÖZGERMEN	Veteriner Fakültesi	68001-Araştırma Projesi	14.996,40

30	Populus nigra Tohum Tüplerinden Elde Edilen Selüloz Mikrofiberlere Yumurta Sarısı Yağı Emdirilmiş Meş Üretimi ve Yanık Tedavisi Amaçlı Kullanılabilirliğinin Araştırılması	Doç.Dr. Mehtap TEKŞEN	Fen Edebiyat Fakültesi	68001-Araştırma Projesi	14.995,10
31	Galvaniz Kaplı Çelik Sacların Kesim Bölgelerinde Azalan Korozyon Direncine Nanokompozit Kaplamaların Etkisinin İncelenmesi	Doç.Dr. Fazliye KARABÖRK	Fen Bilimleri Enstitüsü	68003-Yüksek Lisans Projeleri	9.950,94
32	Aksaray Bölgesi Atık Elek Altı Pomza Malzemesinin Isı Yalıtım Levhalarında Değerlendirilmesi	Prof.Dr. Niyazi Uğur TERZİ	Mühendislik Fakültesi	68001-Araştırma Projesi	9.215,69
33	Yeşil Sentez ile Elde Edilen Nanopartiküllerin İlaç Kalıntısı Gideriminde Kullanımı	Prof.Dr. Mustafa KARATAŞ	Fen Bilimleri Enstitüsü	68003-Doktora Projesi	15.283,64
34	Fen Bilgisi Öğretmen Adaylarının Biyoçeşitlilik İmajlarının Sürdürülebilir Çevre Bilinci Düzeyine Göre Analizi	Arş.Gör.Dr. Nurcan TEKİN	Eğitim Fakültesi	68002-Araştırma Başlangıç Destek Projesi	4.501,66
35	Multiple Myeloma Kanseri Hücre Hatlarında Bortezomibe Karşı Gelişen Dirençlilikte Hücre Döngüsü Kontrolündeki Siklin Genlerinin Rolünün Araştırılması	Doç.Dr. Emine ÖKSÜZOĞLU	Fen Edebiyat Fakültesi	68001 Araştırma Projesi Panel Puanı (C) Kamu Kurum ve kuruluşları tarafından değerlendirilmiş ve desteklenmemiş projeler (TÜBİTAK ARDEB, AB, SANTEZ, KOSGEP, AHİKA, BOREN vb)	22.500,00
36	Endüstriyel Kenevirde Kompozit Malzeme Geliştirilmesi	Prof.Dr. Necmettin ŞAHİN	Mühendislik Fakültesi	68003-Yüksek Lisans Projeleri	9.993,42
37	Aksaray'da yetişen endemik Centaurea tuzgoluensis ve Limonium anatolicum türlerinin koruma stratejileri ve fitoremediasyon özelliklerinin araştırılması	Doç.Dr. Aynur DEMİR	İktisadi Ve İdari Bilimler Fakültesi	68001-Araştırma Projesi	14.461,14
38	Yeni Bir Fotodinamik Terapi Ajanının Sentezi	Prof.Dr. Fatih ALGI	Fen Edebiyat Fakültesi	68001-Araştırma Projesi Kamu Kurum ve kuruluşları tarafından değerlendirilmiş ve desteklenmiş projeler (TÜBİTAK ARDEB, AB, SANTEZ, KOSGEP, AHİKA, BOREN vb)	14.999,92
39	Nesli kritik derecede tehlike altında olan Kelaynak popülasyonunun genetik çeşitliliğinin ortaya çıkarılması	Dr.Öğr.Üyesi Emel ÇAKMAK	Güzelyurt Meslek Yüksekokulu	68001-Araştırma Projesi	14.998,08
40	Sürdürülebilir Tarım Kapsamında Bazı Tarım Ürünlerinin Yüksek Verimde Yetiştirilebilecek Alanlarının CBS - AHP Yöntemi ile Belirlenmesi: Aksaray İli Örneği	Dr.Öğr.Üyesi Süleyman Sefa BİLGİLİOĞLU	Mühendislik Fakültesi	68001-Araştırma Projesi	14.811,40
41	Azotlu Gübrelerin Yavaş Salınımında Kitosanın Kullanımı	Prof.Dr. Yavuz Selim ÇAKMAK	Fen Edebiyat Fakültesi	68001-Araştırma Projesi	14.783,85
42	Kerevit Atıklarından 3 Boyutlu Olarak Elde Edilen Filmin Transdermal Taşıyıcı Sistem Olarak Kullanımı	Dr.Öğr.Üyesi Lalehan AKYÜZ	Teknik Bilimler Meslek Yüksekokulu	68001-Araştırma Projesi	14.812,32

43	Aksaray ilinde yetişen hünnap (<i>Zizyphus jujube</i>) meyvesinin kabuk, iç ve çekirdek kısımlarından ultrasonik fenolik ekstraktların in vitro mide-bağırsak sindirim sırasında antioksidan, antihipertansif ve antidiyabetik aktivitelerindeki değişimin araştırılması	Dr.Öğr.Üyesi Aysun YÜCETEPE	Mühendislik Fakültesi	68001-Araştırma Projesi	14.999,00
44	Ag ₈ SiSe ₆ , Ag ₈ GeSe ₆ ve Ag ₈ SnSe ₆ Bileşiklerinin Termoelektrik Kalitesi	Prof.Dr. Engin DELİGÖZ	Fen Edebiyat Fakültesi	68001-Araştırma Projesi	14.977,00
45	Yüksek verimli senkron relüktans motor tasarım ve üretimi	Doç.Dr. Yunus UZUN	Mühendislik Fakültesi	68001-Araştırma Projesi	14.373,00
46	<i>Pistacia terebinthus</i> Meyve Ekstrelerinin In-vitro Antimikrobiyal Aktivitelerinin, Güneş Koruma Faktörlerinin ve Güneş Kremi Karışımlarında Kullanım Potansiyellerinin Araştırılması	Doç.Dr. Meltem AŞAN ÖZÜSAĞLAM	Fen Edebiyat Fakültesi	68001-Araştırma Projesi	14.999,95
47	Bıldırcın Rasyonlarına İlave Edilen Farklı Oranlardaki Kaplanmış Kalsiyum Bütirat'ın Performans, Bağırsak Morfolojisi, Hematolojik Değerler ve Kan Toplam Oksidan Durum Üzerine Etkisi	Dr.Öğr.Üyesi Erineç GÜMÜŞ	Eskil Meslek Yüksek Okulu	68001-Araştırma Projesi	14.994,92
48	Aksaray Bölgesinde Avlanan ve Geleneksel Yöntemle Soslanarak -18 C'de Depolanan Sazan'ın (<i>Cyprinus carpio</i>) Kalite Parametrelerinin İncelenmesi	Doç.Dr. Mustafa ÖZ	Veteriner Fakültesi	68001-Araştırma Projesi	15.000,00
49	Anadolu Merinosu Kuzularda Rasyona Humik Asit İlavesinin Besi Performansı ve Bazı Oksidatif Stres Parametreleri Üzerine Etkileri	Dr.Öğr.Üyesi Duygu BUDAK	Veteriner Fakültesi	68001-Araştırma Projesi	15.000,00
50	Yara Örtü Malzemesi Olarak Gözenekli Poliüretan Film-Kurkumin Yüklü Peptid Nanopartikül Hibrit Yapıların Sentezi ve Karakterizasyonu	Arş.Gör.Dr. Betül BOZDOĞAN PALA	Fen Edebiyat Fakültesi	68001-Araştırma Projesi	14.993,08
51	Aldehit ve Hidrazin Temelli Hidrazonların Sentezlenmesi; Yapılarının Spektroskopik ve X-Işınları Kırınım Yöntemi ile Aydınlatılarak, Antioksidan Aktivitelerinin Araştırılması	Prof.Dr. Mahmut ERZENGİN	Fen Edebiyat Fakültesi	68001-Araştırma Projesi	14.977,23
52	Görme Engelli Üniversite Öğrencilerinin Dijital Okuryazarlık Düzeylerinin Belirlenmesi	Dr.Öğr.Üyesi Tuğba KAMALI ARSLANTAŞ	Eğitim Fakültesi	68002-Araştırma Başlangıç Destek Projesi	3.743,88
53	Aksaray Armutlu Kasabası Çakmaktaşı Kaynaklarının Arkeolojik ve Jeolojik Analizi	Dr.Öğr.Üyesi İrfan Deniz YAMAN	Fen Edebiyat Fakültesi	68001-Araştırma Projesi	12.400,00
54	Türk ve Singapur Fen Ders Kitaplarında Elektrik Konusu Öğretiminde Kullanılan Örneklerinin Karşılaştırmalı İncelenmesi	Prof.Dr. Tuncay TUNÇ	Eğitim Fakültesi	68003-Yüksek Lisans Projeleri	9.906,70
55	Doğum-Sütten Kesim Dönemi Aralığında Besiye Alınan Kuzularda Beslenme Dönemlerinin Oksidatif Stres Düzeyleri Üzerindeki Etkileri	Dr.Öğr.Üyesi Duygu BUDAK	Veteriner Fakültesi	68001-Araştırma Projesi	15.000,00

56	Yerli Otomobil Projesiyle İlgili Toplumsal Algı Ve Tutumu Belirlemeye Yönelik Nitel Bir Araştırma	Prof.Dr. Eyup AKIN	İktisadi Ve İdari Bilimler Fakültesi	68002-Araştırma Başlangıç Destek Projesi	1.683,80
57	Teranostik Ajan Olarak Hedefli Bitkisel Yağ Bazlı Gümüş Nanopartiküllerin Meme Kanserinde Kullanımı	Doç.Dr. Zeynep KARAHALİLOĞLU	Fen Edebiyat Fakültesi	68001 Araştırma Projesi Panel Puanı (C) Kamu Kurum ve kuruluşları tarafından değerlendirilmiş ve desteklenmemiş projeler (TÜBİTAK ARDEB, AB, SANTEZ, KOSGEP, AHİKA, BOREN vb)	22.500,00
58	Yeni Bir Poliazometin Destekli Palladyum Katalizörünün Sentezi ve Karakterizasyonu: Katalitik Etkinliğinin Biaril Bileşiklerinin Sentezinde Araştırılması	Dr.Öğr.Üyesi Nuray YILMAZ BARAN	Teknik Bilimler Meslek Yüksekokulu	68001-Araştırma Projesi	14.998,90
59	Bağırsak Parazitlerinin Multipleks Real-Time PCR Yöntemi ile Tanımlanması	Doç.Dr. Fadime EROĞLU	Tıp Fakültesi	68001-Araştırma Projesi	14.999,80
60	Aksaray Bölgesi, Holstein İneklerinde Süt Verimlerine Göre Bazı Biyokimyasal Parametreler ve Antioksidan Düzeylerin Belirlenmesi	Dr.Öğr.Üyesi Neşe Hayat AKSOY	Veteriner Fakültesi	68001-Araştırma Projesi	14.998,40
61	Azalmış Stres Eşiği Modeline Göre Yapılan Girişimlerin Alzheimer Hastasının ve Ailesinin Bakım Sonuçlarına Etkisinin İncelenmesi	Doç.Dr. Güler DURU AŞİRET	Sağlık Bilimleri Fakültesi	68001-Araştırma Projesi	4.321,80
62	Mikrotrofik Denitrifikasyon Prosesinde Azot/Fosfor Oranının Nitrat Giderimine Etkisi	Dr.Öğr.Üyesi Arzu ÖZTÜRK	Teknik Bilimler Meslek Yüksekokulu	68001-Araştırma Projesi	14.946,47
63	Yonca Silajı Kalitesine Kitosanın Etkilerinin Belirlenmesi	Dr.Öğr.Üyesi Selim SIRAKAYA	Teknik Bilimler Meslek Yüksekokulu	68001-Araştırma Projesi	14.895,51
64	Progresif Kas Gevşetmesinin Yaşlı Kadınların Depresyon ve Yaşlılığa Uyumu Üzerine Etkisi	Dr.Öğr.Üyesi İlknur GÖKŞİN	Sağlık Bilimleri Fakültesi	68001-Araştırma Projesi	7.688,81
65	Glutaminin gökkuşağı alabalığı (Oncorhynchus mykiss)'nin büyüme parametreleri, kan parametreleri ve sperm kalitesi üzerine etkilerinin araştırılması	Doç.Dr. Mustafa ÖZ	Veteriner Fakültesi	68001 Araştırma Projesi Panel Puanı (C) Kamu Kurum ve kuruluşları tarafından değerlendirilmiş ve desteklenmemiş projeler (TÜBİTAK ARDEB, AB, SANTEZ, KOSGEP, AHİKA, BOREN vb)	29.793,54
66	Bazı aromatik nitro bileşiklerinin katalitik indirgenmesi için yeni bir biyopolimer destekli paladyum katalizörünün sentezi, karakterizasyonu ve uygulaması	Doç.Dr. Talat BARAN	Fen Edebiyat Fakültesi	68001-Araştırma Projesi	14.958,36
67	Biyolojik uygulamalar için Bacillus subtilis'in kültür süpernatanı kullanılarak gümüş nanopartiküllerin sentezi	Arş. Gör. Dr. Demet ERDÖNMEZ	Fen Edebiyat Fakültesi	68001-Araştırma Projesi	14.999,46

	ve karakterizasyonu				
68	Yeni Bir Biyomateryalin Katı Faz Ekstraksiyon İçin Kullanım Potansiyelinin Değerlendirilmesi	Prof.Dr. Mustafa IŞIK	Mühendislik Fakültesi	68001-Araştırma Projesi	14.999,21
69	Tahribatsız deney yöntemleri kullanılarak silo davranışının belirlenmesi ve uyarı sistemlerin tasarlanması	Prof.Dr. Mustafa SÖNMEZ	Mühendislik Fakültesi	68001-Araştırma Projesi	14.926,00
70	Formaldehitsiz bir laboratuvar mümkün mü? Kanserojenik formaldehit yerine alternatif doğal fiksatiflerin araştırılması	Dr. Öğr. Üyesi Hatice YAREN KULOĞLU	Veteriner Fakültesi	68001-Araştırma Projesi	14.998,98
71	Laser ile uzak mesafe kablosuz güç transferi	Dr. Öğr. Üyesi Filiz SARI	Mühendislik Fakültesi	68001-Araştırma Projesi	14.763,00
72	KUBBE YAPI FORMLARININ ÇELİK UYGULAMALARLA GÜÇLENDİRİLMESİ	Doç.Dr. Fatih Kürşat FIRAT	Mühendislik Fakültesi	68001-Araştırma Projesi	14.999,91
73	Potansiyel Probiyotik Enterococcus Cinsi Bakterilerin Kolesterol Giderim Mekanizmaları ve bsh Gen Analizleri	Prof.Dr. Derya ÖNAL DARILMAZ	Fen Edebiyat Fakültesi	68001-Araştırma Projesi	15.000,00
74	Aksaray ili ve Çevresinde Yayılış Gösteren Orthoptera (Insecta) Faunasının Belirlenmesi ve Türler Üzerinde Sistemik Çalışmalar	Doç.Dr. Abbas MOL	Sağlık Bilimleri Fakültesi	68001-Araştırma Projesi	8.719,00
75	Promyelositik Lösemi Hücre Hattında Timokinon'un Sitotoksik, Apoptotik ve Otofajik Etkilerinin İncelenmesi	Dr. Öğr. Üyesi Neslihan TEKİN	Fen Edebiyat Fakültesi	68001-Araştırma Projesi	10.000,00
76	Kesikköprü Demir Cevherleşmelerinin Duraylı İzotop İçeriklerinin ve Yaş Konaklarının Belirlenmesi	Dr. Öğr. Üyesi Erkan YILMAZER	Mühendislik Fakültesi	68001-Araştırma Projesi	14.998,80
77	XIX. Yüzyılda Osmanlı Topraklarından Rusya'ya Yapılan Göçler	Doç.Dr. Eyyub ŞİMŞEK	Fen Edebiyat Fakültesi	68002-Araştırma Başlangıç Destek Projesi	3.617,57
78	Papaveraceae, Asteraceae ve Lamiaceae familyasına ait bazı türlerin meme kanseri hücre hattı üzerinde antikanser etkilerinin belirlenmesi	Dr. Öğr. Üyesi Fulya DOĞANER	Fen Edebiyat Fakültesi	68001-Araştırma Projesi	14.997,37
79	Neonatal ishali buzağuların Aksaray Bölgesinde anlık dağılımının belirlenmesi	Doç.Dr. Ali Evren HAYDARDEDEOĞLU	Veteriner Fakültesi	68001-Araştırma Projesi	9.960,32
80	Kinorhyncha şubesinin kitin yapısının incelenmesi	Prof.Dr. Murat KAYA	Fen Edebiyat Fakültesi	68001-Araştırma Projesi	14.900,80
81	Moleküler Baskılama Yöntemi ile Laktonların Belirlenmesine Yönelik Kuvars Kristal Mikroterazi (QCM) Tabanlı Biyosensör Geliştirilmesi	Prof.Dr. Mehmet ODABAŞI	Fen Edebiyat Fakültesi	68003-Doktora Projesi	19.984,68
82	İndirgenmiş Grafen Oksit ve Europium Kompleksi İçeren Yeni Bir Nanomalzeme	Prof.Dr. Fatih ALGI	Fen Edebiyat Fakültesi	68001-Araştırma Projesi Kamu Kurum ve kuruluşları tarafından değerlendirilmiş ve desteklenmiş projeler (TÜBİTAK ARDEB, AB, SANTEZ, KOSGEP,	15.000,00

				AHİKA, BOREN vb)	
83	Sabit Nokta İterasyon Yöntemleri Kullanılarak İntegral ve Diferansiyel Denklemlerin Çözümlerinin Araştırılması	Dr. Öğr. Üyesi Samet MALDAR	Fen Edebiyat Fakültesi	68002-Araştırma Başlangıç Destek Projesi	4.362,20
84	İlaç Etken Maddelerinin Yüksek Sıcaklıktaki Çözünürlüğünün İncelenmesi: Çözünürlük Modelleri ve Kromatografik Ayrımlar	Prof.Dr. Berkant KAYAN	Fen Edebiyat Fakültesi	68003-Doktora Projesi	20.000,00
85	Şarbon Biyobelirtecinin Tespiti İçin Yeni Bir Sensör	Prof.Dr. Fatih ALGI	Fen Edebiyat Fakültesi	68001-Araştırma Projesi Kamu Kurum ve kuruluşları tarafından değerlendirilmiş ve desteklenmiş projeler (TÜBİTAK ARDEB, AB, SANTEZ, KOSGEP, AHİKA, BOREN vb)	14.999,97
86	Rodamin ve Fenantrolin İkilisinden Oluşan Yeni Bir İyon Belirteci	Doç.Dr. Melek PAMUK ALGI	Sağlık Hizmetleri Meslek Yüksekokulu	68001 Araştırma Projesi Panel Puanı (C) Kamu Kurum ve kuruluşları tarafından değerlendirilmiş ve desteklenmemiş projeler (TÜBİTAK ARDEB, AB, SANTEZ, KOSGEP, AHİKA, BOREN vb)	22.499,99
87	Aksaray Üniversitesi Deneysel Hayvanları Uygulama ve Araştırma Merkezi Altyapısının Oluşturulması	Dr. Öğr. Üyesi Caner ÖZTÜRK	Veteriner Fakültesi	68008-Altyapı Projesi	297.230,99
88	Aksaray ili ortam havasındaki PM2,5 ve PM10'a bağlı metal konsantrasyonlarının ve kaynaklarının belirlenmesi	Arş. Gör. Dr. İlker BALCILAR	Mühendislik Fakültesi	68001-Araştırma Projesi	14.951,27
89	Dalgali kanallarda pulsatif akış kullanarak ısı transferinin iyileştirilmesi	Prof.Dr. Ünal AKDAĞ	Mühendislik Fakültesi	68001-Araştırma Projesi	15.000,00
90	Tarihi Cami Kubbelerinde Güçlendirme Yöntemlerinin Deneysel Metotlarla İncelenmesi	Doç.Dr. Ali URAL	Mühendislik Fakültesi	68003-Doktora Projesi	20.000,00
91	Silanlanmış Grafen oksit Schiff bazı/Paladyum Kompozit Yapısı Üzerinde Hidrojen Gazı Üretimi	Doç.Dr. Didem BALUN KAYAN	Fen Edebiyat Fakültesi	68001-Araştırma Projesi	14.999,99
92	Kanser Hücrelerinde Dekametazon'un BCL-2 ve BID Genleri Üzerine Etkisinin İn-vitro Olarak Araştırılması	Dr. Öğr. Üyesi Nazmiye BİTGEN	Teknik Bilimler Meslek Yüksekokulu	68001-Araştırma Projesi	14.889,38
93	Farklı akış kanal ve değişik malzemeli membranlarda PEM yakıt hücresinin performansının deneysel optimizasyonu	Doç.Dr. Tolga TANER	Teknik Bilimler Meslek Yüksekokulu	68001-Araştırma Projesi	7.134,72
94	İki Boyutlu Malzemelerin ab-initio Simülasyonu	Doç.Dr. Sibel ÖZCAN	Fen Edebiyat Fakültesi	68001-Araştırma Projesi	14.976,30
Toplam					1.548.388,62

Tablo 95. Yurtdışı Kaynaklardan Desteklenen Projeler

Yıllar	Destek Programı	Proje Başlığı	Proje Sahibi	ASÜ Rolü	Ortaklar (ASÜ. dışında)	Yürütücü Birim	Proje Bütçesi
2016-2018	Erasmus Plus Programme KA2	Flipped Classroom Approach-Based Professional Development for VET Trainers	Doç.Dr.Muhammed SARI	Proje Sahibi	1-E.RI.FO-Ente D1 Rıccerda E Formazıone 2-BIDA e.V. Kultur und Bildund 3-Guımel 4-Onaged.Spain.S.L.	Aksaray Üniversitesi	121.335,00 €
2018-	Erasmus 2018-1TR01-KA103-051591	Erasmus personel ve öğrenci hareketliliği	Prof.Dr.Yusuf ŞAHİN	Proje Sahibi	Avrupa Birliği Ülkeleri	Aksaray Üniversitesi(Dış İlişkiler Ofisi)	96.850,00 €
2018-	Erasmus 2018-1TR01-KA107-056585	Erasmus uluslararası kredi hareketliliği	Prof.Dr.Yusuf ŞAHİN	Proje Sahibi	Hindistan	Aksaray Üniversitesi(Dış İlişkiler Ofisi)	13.260,00 €
2019-2021	2019-1-TR01-KA205-067388	Gençlerde Sosyal-Ekolojik Sistem Yaklaşımı ile Ekolojik Okuryazarlığın Geliştirilmesi	Prof.Dr.İbrahim Örün	Proje Sahibi	Ulusal Ajans	Aksaray Üniversitesi(Dış İlişkiler Ofisi)	207.733,00 €
2019-2021	2019-1-RO01-KA202-063040	Sustainability and Social Responsibility Competences to Ease VET Students' Work Insertion	Doç. Dr. Muhammed Sarı	Proje Sahibi	Ulusal Ajans	Aksaray Üniversitesi(Dış İlişkiler Ofisi)	20.995,00 €
2020-2022	2020-1-TR01-KA103-083139	Erasmus+ KA103 Yükseköğretim, Öğrenci ve Personel Hareketliliği	Doç.Dr. Muhammed Sarı	Proje Sahibi	Ulusal Ajans	Aksaray Üniversitesi(Dış İlişkiler Ofisi)	94.400 €

Tablo 96. Diğer Ulusal Projeler

Yıllar	Destek Programı	Proje Sahibi	Bütçe Kaynağı	Proje Bütçesi
2019-2020	Görme Engelli Öğrenciler İçin Engelsiz Fen Öğretimi	Prof. Dr. Özgül KELEŞ	Sabancı Vakfı	197.517,00 ₺
2018-2020	Embriyo Transfer Merkezi	Doç Dr. Tahir KARAŞAHİN	KOP	3.500.000,00 ₺
2018-2020	Tuz Gölü Fay Zonu Depremselliğinin Jeodezik Gerinim Özellikleri ve Coğrafi Bilgi Sistemleri ile Analizi: Aksaray Segmenti	Prof. Dr. Semih EKERCİN	UDAP (İç İşleri Bakanlığı)	250.000,00 ₺
2019-2021	Yeni Nesil Moleküler Teranastik Ajanlar İçin Jenerik Bir Platform:Tasarım ve Sentez	Prof. Dr. Fatih ALGI	BOREN	655.000,00 ₺
2020-2021	6820-2802 KOP Spor Kütüphanesi Projesi	Öğr. Gör. Ömer SONKAYA	KOP	115.000,00 ₺
2020-2024	Spor ve Sağlık Alanında İhtisaslaşma	Bilimsel Araştırma Projesi Birimi	ASÜ	1.000.000,00 ₺

Tablo 97. Alınan/Başvurulan Patent Sayıları

Patent/Faydalı Model	Konusu	Yılı	Birim
Patent(Başvuru Aşamasında)	Nörolojik bozukluğa sahip bireylerde üst ekstremitte ve mental gelişimi sağlayan rehabilitasyon sistemi	2020	Mühendislik Fakültesi
Patent(Başvuru Aşamasında)	“Tb (III) DO3A ve 2,3-dihidrobenzo [g] ftalazin-1,4-dion ikilisinden Oluşan Yeni Bir Bileşiğin Sentezi ve Özellikleri ”	2020	Fen Bilimleri Enstitüsü
Patent(Başvuru Aşamasında)	“Azabodipy ve İndirgenmiş Grafen Oksit Tabanlı Yeni Bir Nanoteranostik: Tasarım ve Sentez”	2020	Fen Bilimleri Enstitüsü
Patent(Başvuru Aşamasında)	Jant Tasarımı	2020	Teknik Bilimler M.Y.O
Patent(Başvuru Aşamasında)	Fototerapi İçin Yeni Bir Nanoteranostik	2020	Fen Edebiyat Fakültesi

2. Yatırım Projesi Bilgileri

Üniversitemizin 2020 yılı yatırım programında 5 adet “Eğitim Sektörü” ve 1 adet “DKH-Sosyal” olmak üzere toplam 6 adet proje yer almaktadır.

Eğitim sektörü kapsamında yürütülen projeler; Derslik ve Merkezi Birimler, Kampus Altyapı Projesi, Çeşitli Ünitelerin Etüt Projesi, Muhtelif İşler ve Yayın Alımından oluşmaktadır.

DKH Sosyal sektörü kapsamında alt sektörü “Teknolojik Araştırma” olan “İhtisaslaşma Projesi” yürütülmektedir.

“2020 Yılı Yatırım Programında Yer Alan Eğitim Sektörü Projelerinin Gerçekleşme Durumu” aşağıdaki tabloda gösterilmektedir.



Tablo 98. 2020 Yılı Yatırım Programında Yer Alan Eğitim Sektörü Projelerinin ve DKH-Sosyal Projesinin Gerçekleşme Durumu

Tertip	Proje Adı	KBÖ	Eklenen	Düşülen	Toplam Ödenek	Harcama
06.5	Derslik Ve Merkezi Birimler (KOP)	6.000.000	-	-	6.000.000	4.269.413,63
	Kampüs Altyapısı (KOP)	2.900.000	-	-	2.900.000	2.363.134,54
	Çeşitli Ünitelerin Etüt Projesi	100.000	-	-	100.000	90.919,00
Ara Toplam		9.000.000	-	-	9.000.000	6.723.467,17
06.1-06.3-06.7	Muhtelif İşler (KOP)	5.200.000	4.025.420	-	9.225.420	7.280.496,78
06.1	Yayın Alımı (KOP)	900.000	30.000	-	930.000	893.466,41
Ara Toplam		6.100.000	4.055.420	-	10.155.420	8.173.963,19
06.1-06.9	Spor ve Sağlık Alanında İhtisaslaşma Projesi*	3.000.000	-	-	3.000.000	-
Genel Toplam		18.100.000	4.085.420	-	22.155.420	14.897.430,36

* DKH-Sosyal sektörde yer alan İhtisaslaşma Projesine tahsis edilen ödenek yıl içerisinde özel hesaba aktarılmak suretiyle sistem üzerinde harcanmış olarak raporlanmaktadır. Fiilen yapılmış bir harcama bulunmamaktadır.

IV. KURUMSAL KABİLİYET VE KAPASİTENİN DEĞERLENDİRİLMESİ

A. ÜSTÜNLÜKLER

Aksaray Üniversitesinin sahip olduğu güçlü yönler şunlardır:

- Akademik danışmanlık sisteminin iyi işletilmesi, öğretim elemanı-öğrenci etkileşiminin güçlü olması,
- Öğrenci yurtları, spor tesisleri, modern kütüphane, ASÜ akıllı bisiklet sistemi gibi yapı ve tesislerin yeterli ve işlevsel olması, öğrencilerin bu kaynaklara erişilebilirliği,
- Üniversitemizde ortak eğitim programının olması,
- Fiziksel engelli öğrencilere sunulan destek hizmetleri,
- Üniversitemizin doğayı ve çevreyi korumaya yönelik önemli faaliyetlerinin olması, çevre bilinci konusunda GreenMetric tarafından Türkiye'nin en çevreci dördüncü Üniversitesi olarak seçmesi,
- Araştırma laboratuvarlarındaki fiziki ve teknik alt yapı olanaklarını tüm paydaşlara sunarak, kuruma mali kaynak oluşturması,
- Üst yönetimin TÜBİTAK, Ahiler Kalkınma Ajansı, Konya Ovası Projesi Bölge Kalkınma İdaresi Başkanlığı gibi kurumlar nezdindeki girişimleri,
- Akademik ve idari yapılanmasını kısa sürede tamamlanmış olması,
- Kurum genelinde görev tanımlarının ve iş akış süreçlerinin tanımlanmış olması,
- Yönetim kadrosunun kurumun akademik ve idari yapısının gelişimi, dinamizmi için güçlü bir irade sergilemeleri,
- İnsan kaynaklarının etkin yönetimi amacıyla bölge üniversiteleri ile güçlü ilişkilerin ve koordinasyonun varlığı.

B. GELİŞİME AÇIK YÖNLER

Üniversitemizin zayıf yanları ise şu şekilde sıralanabilir:

- PUKÖ döngüsünün iç ve dış paydaşlar açısından etkin şekilde uygulanmaması,
- Akredite olmak isteyen bölümlerin yeterli düzeyde bulunmamasıdır.

V. ÖNERİ VE TEDBİRLER İLE EKLER

A. ÖNERİ VE TEDBİRLER

Bir önceki Faaliyet Raporunda değinilen ve maddeler halinde sıralanan sorunların (zayıflıklar, riskler, tehditler vs...) giderilmesine yönelik, alınması gerektiği değerlendirilen öneri ve tedbirler genel olarak şunlardır:

1. Üniversitemizin eğitim öğretim, araştırma, yayın ve topluma hizmet amaçlarına planlı bir şekilde ulaşması ve sürekli gelişmesi için kaynaklarını etkili, ekonomik ve verimli bir şekilde kullanması gerekmektedir. Bu nedenle;
 - Stratejik Planda öngörülen faaliyetlerin bütçe imkânları çerçevesinde uygulanmasına devam edilecektir.
 - Her yıl hazırlanacak performans bütçemiz, planladığımız stratejik amaç ve hedeflerimiz doğrultusunda uygulanacaktır.
2. Üniversitemiz ve paydaşları arasındaki ilişkiyi geliştirmeye ve tanıtmaya yönelik sanatsal, kültürel, sosyal ve eğitsel etkinliklerin gerçekleştirilmesinin Üniversitemize daha çok katkı sağlayacağı düşünülmektedir.
3. Aksaray Üniversitesi personeli ve öğrencisiyle gelecek yıllarda zayıf yönlerini üstünlüğe çevirmek için yoğun bir şekilde çalışırken, üstün yanlarını da desteklemeyi ve güçlendirmeyi hedeflemektedir.
4. Üniversitemiz ve paydaşları arasındaki ilişkiyi geliştirmeye ve tanıtmaya yönelik sanatsal, kültürel, sosyal ve eğitsel etkinliklerin artırılmasına yönelik çalışmalara hız verilecektir.
5. Bilgiye dayalı küresel ekonomik yarış ile birlikte bilişim ve iletişim teknolojilerinde yaşanan önemli gelişmeler, her alanda olduğu gibi yükseköğretim alanında da sıkı uluslararası ilişkileri beraberinde getirmektedir. Bu nedenle Üniversitemizin yurt dışı Üniversite ve kuruluşlarla işbirliği, çok merkezli çalışma, proje üretimi ve etkinlikleri arttırmaya yönelik çalışmalar yapmayı hedeflemektedir.
6. Bilimsel faaliyetlerin nicelik ve nitelik olarak artırılabilmesi için, eğitim ve teknoloji merkezleri ile ilişkiler kurulup geliştirilmesi, ayrıca araştırma merkezlerinin hem fiziki hem de teknik donanım olarak takviye edilmesi yönünde çalışmalar yapılacaktır.
7. Üniversite sanayi işbirliği çalışmalarını artırarak mezun olacak öğrencilere iş bulmaları konusunda yardımcı olacak işletmelerle bağlantılar kurulması yönünde çalışmalar arttırılacaktır.

B. EKLER

1. Üst Yöneticinin İç Kontrol Güvence Beyanı

İÇ KONTROL GÜVENCE BEYANI

Üst yönetici olarak yetkim dâhilinde;

Bu raporda yer alan bilgilerin güvenilir, tam ve doğru olduğunu beyan ederim.

Bu raporda açıklanan faaliyetler için bütçe ile tahsis edilmiş kaynakların, planlanmış amaçlar doğrultusunda ve iyi mali yönetim ilkelerine uygun olarak kullanıldığını ve iç kontrol sisteminin işlemlerin yasallık ve düzenliliğine ilişkin yeterli güvenceyi sağladığımı bildiririm.

Bu güvence, üst yönetici olarak sahip olduğum bilgi ve değerlendirmeler, iç kontroller, iç denetçi raporları ile Sayıştay raporları gibi bilgim dâhilindeki hususlara dayanmaktadır.

Burada raporlanmayan, idarenin menfaatlerine zarar veren herhangi bir husus hakkında bilgim olmadığını beyan ederim. (AKSARAY-25/02/2021)

Prof. Dr. Yusuf ŞAHİN
REKTÖR

2. Mali Hizmetler Birim Yöneticisi'nin İç Kontrol Güvence Beyanı

Mali hizmetler birim yöneticisi olarak yetkim dahilinde;

Bu idarede, faaliyetlerin mali yönetim ve kontrol mevzuatı ile diğer mevzuata uygun olarak yürütüldüğünü, kamu kaynaklarının etkili, ekonomik ve verimli bir şekilde kullanılmasını temin etmek üzere iç kontrol süreçlerinin işletildiğini, izlendiğini ve gerekli tedbirlerin alınması için düşünce ve önerilerimin zamanında üst yöneticiye raporlandığını beyan ederim.

İdaremizin 2020 Yılı Faaliyet Raporunun "III/A- Mali Bilgiler" bölümünde yer alan bilgilerin güvenilir, tam ve doğru olduğunu teyit ederim.(AKSARAY-26/02/2021)

Nuray ÖZTÜRK
Strateji Geliştirme Daire Başkanı



Evrensel Düşünen, Yereli Gazeten...

Adana Yolu Üzeri E-90 Karayolu 7. Km, 68100 Aksaray



AKSARAY
2021